RECONSTRUCCIÓN CON CAMBIOS

REVISIÓN DE DOCUMENTOS TÉCNICOS

- [x] A- ACEPTADO
- [ ] B- ACEPTADO CON COMENTARIOS
- [ ] C- RECHAZADO

Rogelio Gonzales 25/01/2022

FIRMA FECHA

RECONSTRUCCIÓN CON CAMBIOS

TÉRMINOS DE REFERENCIA PARA LA CONTRATACIÓN DE SERVICIO DE,

LIMPIEZA, DESINFECCIÓN Y MANTENIMIENTO DE OFICINAS EN OBRA - RIO HUAURA

400200-OHL001-000-XX-RP-ZZ-000098

DIRECCIÓN DE SOLUCIONES INTEGRALES

REV N°	FECHA	DESCRIPCIÓN	ELAB. POR	REV. POR	APROB. POR
ROO	30/12/2021	Emitido para Revisión y Comentarios	P. Portal	F. Cisneros	J. López Q.
RO1	15/01/2022	Emitido para Revisión y Comentarios	P. Portal	F. Cisneros	J. López Q.
		FIRMAS:			

CO - PE - 1PE324 - CM - EA - 018- HU

Construcción **Perú** **Rios Cañete y Huaura**

TÉRMINOS DE REFERENCIA PARA LA CONTRATACIÓN DEL SERVICIO DE LIMPIEZA, DESINFECCIÓN Y MANTENIMIENTO DE OFICINAS EN OBRA – CUENCA HUAURA

Propuesto por	**Revisado por**	**Aprobado por**
Especialista de adquisiciones	Gerente de sitio	Gerente del Proyecto
Patricia Portal Quezada, 15/01/22	Freddy Cisneros Porras, 15/01/22	Javier López Quiñones, 15/01/22

Nivel de seguridad: Publico

Alcance:
Defensa Ribereña del Rio Cañete y Rio Huaura - Paquete

Una vez impreso este documento, se convierte en copia no controlada, verificar su vigencia la carpeta de "Documentos aprobados" del SharePoint

Histórico de revisiones

Rev.00	27/12/21	Creación del documento
Rev.01	15/01/22	Modificación del documento de acuerdo a las observaciones

Rev.	OBSERVACIÓN	RESPUESTA
01	Se debe especificar las R.M. vigentes para prevención y control de Sars-CoV-2 al momento de ser lanzado el TdR, incluyendo la precisión de que, si estás fuesen superadas a futuro, el servicio deberá ajustarse a las variaciones que de ello se deriven.	En la Pág.10 apartado 6.1. Actividades diarias se agregó la siguiente nota: "… según lo indicado en la RM N° 1275-2021-MINSA Aprobar la Directiva Administrativa N° 321-MINSA/DGIESP-2021, Directiva Administrativa que establece las disposiciones para la vigilancia, prevención y control de la salud de los trabajadores con riesgo de exposición a SARS-CoV-2 así como posteriores modificatorias; el servicio deberá ajustarse a las variaciones que de ello se derive."
01	Se deben precisar las frecuencias para el mantenimiento preventivo, y para la fumigación de ambientes.	En la Pág. 12 apartado 6.2. actividades semanales se agregó la Tabla N°2 con las frecuencias para la ejecución de los trabajos de limpieza, desinfección y fumigación. En la Pág. 12 apartado 6.3. actividades de mantenimiento se agregó la Tabla N°3 con las frecuencias para la ejecución de los trabajos de mantenimiento en las instalaciones.
01	Reglamento de SST para el sector Construcción (Decreto Supremo 01-2019-TR).	En la Pág. 9 apartado 4. Normativa se agregó dicho reglamento.
01	Listar las otras normas aplicables y vigentes en materia de SST que el proveedor deberá cumplir durante el servicio.	En la Pág. 9 apartado 4. Normativa se agregó el listado de normas aplicables y vigentes en materia de SST que el postor deberá de cumplir durante la ejecución del servicio.
01	Se debe aclarar que esos son los días de pago probables, no significa que se harán 2 abonos al mes al proveedor.	En la Pág. 17 apartado 13.5. documentos requeridos por administración se precisó lo siguiente: "Los pagos se realizan los días 10 y 25 de cada mes, posteriores al cumplimiento del plazo pactado, o el siguiente día hábil en caso de ser feriado."
01	Se repite, eliminar fila.	Se eliminó.
01	Se entiende que los puntajes son únicos, no prorrateables.	Se reestructuró criterios económicos y técnicos junto con el puntaje asignado a cada uno.

01	El puntaje global de 12, se debe distribuir para cada entregable que se está solicitando a fin de evitar subjetividades. De manera similar para otros aspectos calificables.	Se reestructuró criterios económicos y técnicos junto con el puntaje asignado a cada uno.

Documentación relacionada y aplicable

Código	Título

Definiciones

Término	Definición

Matriz del Conocimiento

CATEGORÍA	FUNCIONES
☐ Todas las categorías	☒ Todas las funciones
☐ Consejero delegado	☐ Asesoría Jurídica
☐ Directores Generales	☐ Económico Financiera
☐ Dirección General	☐ Organización
☐ Director Corporativo	☐ RR. HH y SSGG
☐ Director	☐ Sistemas de Información
☐ Jefe Corporativo de	☐ Soporte Corporativo
☒ Jefe de Procesos	☐ Soporte Técnico
☒ Técnico	☐ Línea/Producción
☒ Especialista	☐ Otros:……..
☒ Administrativo	
☒ Operario cualificado	

Responsable de distribución: Especialista de Adquisiciones

INDICE

1. INTRODUCCION 6
2. DESCRIPCIÓN DEL PROYECTO 7
3. OBJETO DE LA CONTRATACIÓN 7
4. NORMATIVA 8
5. DESCRIPCIÓN GENERAL DEL ALCANCE 9
6. DESCRIPCIÓN ESPECÍFICA DEL ALCANCE 10
   6.1. Actividades diarias 10
   6.2. Actividades semanales 11
   6.3. Actividades de mantenimiento 11
   6.4. Actividades eventuales 11
7. REQUISITOS Y PERFIL DEL POSTOR 12
8. REQUISITOS Y PERFIL DEL PERSONAL 12
   8.1. De los operarios 12
   8.2. Del supervisor 13
9. DISTRIBUCIÓN DEL PERSONAL 13
10. REEMPLAZOS, CAMBIOS Y/O ROTACIONES DEL PERSONAL 13
11. UNIFORME DEL PERSONAL 14
   11.1. Operario de Limpieza 14
   11.2. Supervisor de Limpieza 14
12. MATERIALES, IMPLEMENTOS Y EQUIPOS DE LIMPIEZA 14
13. CONSIDERACIONES ESPECÍFICAS 15
   13.1. Modalidad de contratación 15
   13.2. Forma de pago 15
   13.3. Valorizaciones 15
   13.4. Sustento de las valorizaciones 16
   13.5. Documentos requeridos por administración 16
   13.6. Pólizas y Seguros 16
   13.7. Vigencia de la propuesta 17
   13.8. Plazo de ejecución 17
   13.9. Modelo de contrato 17
14. LINEAMIENTO DE SUBCONTRATACIONES 17
15. CRITERIOS DE EVALUACION 18
16. FORMATO DE PROPUESTA ECONÓMICA 20

17. CALENDARIO DE LICITACION 21
17.1. Cronograma de licitación 21
17.2. Forma y lugar de presentación de propuestas 22
17.3. Inicio del servicio 22
18. ANEXOS 22
Anexo 1: Valorización de subcontratistas. 22
Anexo 2: Comunicado de recepción de comprobantes de pago. 22
Anexo 3: Modelo Contrato de Prestación de Servicios 22
Anexo 4: Documentos de Homologación. 22
Anexo 5: Lineamientos SSOMA para subcontratista y proveedores. 22
Anexo 6: Políticas. 22
Anexo 7: Formato de presentación de propuesta. 22
Anexo 8: Acta de aprobación de pago mensual. 22

1. INTRODUCCION

OBRASCÓN HUARTE LAIN S.A. SUCURSAL DEL PERÚ (de ahora en adelante "OHLA") ha sido adjudicatario recientemente por parte de la Autoridad de la Reconstrucción con Cambio (de ahora en adelante "ARCC"), el proyecto denominado "Defensas ribereñas del río Cañete y del río Huaura (paquete 5)".

El alcance del Proyecto consiste en la validación técnica, el diseño de detalle, la obtención de los permisos necesarios (ambientales, arqueológicos, municipales, etc.), la liberación de predios y la construcción de las soluciones definitivas que superarán los tres estudios de perfil declarados viables redactados por encargo del PSI (Programa Sub-sectorial del Irrigaciones adscrito al Ministerio de Agricultura y Riego) según Tabla N° 1.

Tabla N° 1. Estudios de perfil declarados viables.

Río	Estudio de perfil declarados viables
Cañete	"Creación del servicio de protección contra inundaciones del río Cañete entre el tramo desembocadura del río Cañete - Localidad de Paullo en los distritos de San Vicente de Cañete. Nuevo Imperial y Lunahuaná de la provincia de Cañete - Departamento de Lima" con CUI 2498739, en adelante Proyecto 1.
	"Creación del servicio de protección contra inundaciones y movimiento de masas en las quebradas San Jerónimo, Condoray, Jacayita y Picamarán en los distritos de Lunahuaná, Pacarán y Zuñiga de la Provincia de Cañete - departamento de Lima" con CUI 2498426, en adelante Proyecto 2.
Huaura	"Creación del servicio de protección en las riberas del rio Huaura vulnerable ante peligro de inundaciones en las localidades de 5 distritos de la provincia de Oyón y 6 distritos de la provincia de Huaura – Departamento de Lima" con CUI 2499886, en adelante Proyecto 3.

En base a estos antecedentes, el presente documento recoge los términos de referencia para solicitar cotizaciones a subcontratistas especialistas con amplia experiencia en soluciones completas y personalizadas en servicios de limpieza, desinfección y mantenimiento de las instalaciones para garantizar un nivel óptimo de higiene en el sitio de la cuenca Huaura, precisando que el proyecto se viene desarrollando en modalidad fast-track.

El alcance del servicio especializado en limpieza, desinfección y mantenimiento abarca desde la revisión de la documentación previa facilitada por ARCC y OHLA hasta la aprobación final de los trabajos correspondientes.
De acuerdo con este objetivo en los próximos apartados se desarrollan los siguientes aspectos:

- Descripción del proyecto.
- Objeto de la contratación
- Descripción del alcance
- Consideraciones específicas

- Criterios de evaluación
- Valorizaciones
- Seguros
- Garantías, retenciones y adelantos

2. DESCRIPCIÓN DEL PROYECTO

El proyecto 3 "Creación del servicio de protección en las riberas del río Huaura vulnerable ante peligro de inundaciones en las localidades de 5 distritos de la provincia de Oyón y 6 distritos de la provincia de Huaura-Departamento de Lima CUI 2499886" se ubica en la cuenca hidrográfica del río Huaura, al norte del departamento de Lima según figura N°1 y comprende 06 distritos de la provincia de Huaura y 05 distritos de la provincia de Oyón. Sus progresivas de ubicación son 0+000 y 132+000, abarcando partes de la cuenca baja, media y alta.

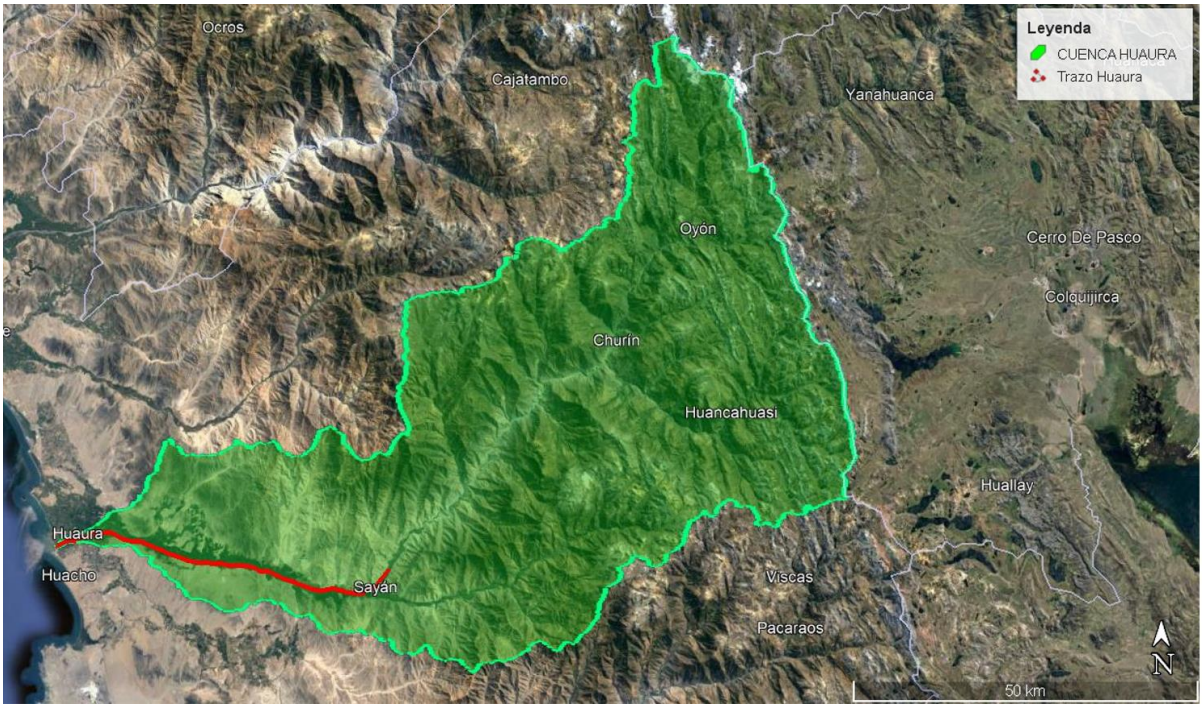

Figura N° 1. Plano de ubicación de la cuenca Huaura

3. OBJETO DE LA CONTRATACIÓN

El presente proceso tiene como objeto **la contratación de una persona jurídica con amplia experiencia en soluciones completas y personalizadas en servicios de limpieza, desinfección, fumigación y mantenimiento de instalaciones con procesos y tratamientos integrales que garanticen un nivel óptimo de limpieza e higiene respetando el medio ambiente en el sitio de la cuenca Huaura**, durante el periodo de ejecución de los trabajos programados en el proyecto denominado "Defensas ribereñas del río Cañete y del río Huaura (paquete 5)".

Así mismo, esta contratación debe contemplar la cobertura en los siguientes puntos:

- Oficinas de campo ubicados en km 46+800 (Principal) y km 13+500 (Auxiliar).

4. NORMATIVA

El subcontratista deberá desarrollar sus actividades y funciones de acuerdo con los estipulado en:

- La Ley N° 29783 Ley de Seguridad y Salud en el Trabajo aprobado por Decreto Supremo N° 005-2012-TR y su Reglamento, modificado mediante Ley N°30222.
- RM N° 1275-2021-MINSA Aprobar la Directiva Administrativa N° 321-MINSA/DGIESP-2021, Directiva Administrativa que establece las disposiciones para la vigilancia, prevención y control de la salud de los trabajadores con riesgo de exposición a SARS-CoV-2*
- Norma G-050, Seguridad durante la construcción
- Ley 26842, Ley General de Salud.
- DS 085-2003-PCM, Valores Límites Permisibles para Agentes Químicos en el Ambiente de Trabajo"
- DS N° 011-2019-TR, "Reglamento de Seguridad y Salud en el Trabajo para el Sector Construcción".
- D.S. 007-2002-TR Texto único ordenado del Decreto Legislativo N° 845, Ley de Jornada de trabajo. Horario y trabajo en sobretiempo. Modificado por ley N° 27671.
- Ley N° 26790, Ley de Modernización de Seguridad Social
- Ley N° 30102, Ley que dispone Medidas Preventivas contra los efectos nocivos para la Salud por la exposición prolongada a la Radiación Solar".
- R.M. N° 375-2008-TR, "Norma Básica de Ergonomía y de Procedimiento de Evaluación de Riesgo Disergonómico".
- R.M. 374-2008-TR"Listado de los agentes físicos, químicos, biológicos, ergonómicos y psicosociales que generan riesgos para la salud de la mujer gestante y/o el desarrollo normal del embrión y el feto, sus correspondientes intensidades, concentraciones o niveles de presencia y los períodos en los que afecta el embarazo; el listado de actividades, procesos, operaciones o labores, equipos o productos de alto riesgo; y los lineamientos para que las empresas puedan realizar la evaluación de sus riesgos"
- RM Nº376-2008-TR, "Medidas nacionales Frente al VIH y SIDA en el lugar de Trabajo"
- NTS No. 068-MINSA/DGSP-V.1, "Norma técnica de Salud – Listado de Enfermedades Profesionales. Aprobado por Resolución Ministerial No.048-2008"
- RM 050-2013-TR "Formatos referenciales del Sistema de Gestión"
- RM N°159–2013–TR, "Guía de buenas prácticas en materia de igualdad y no discriminación en el acceso al empleo y la ocupación".
- RM N°511-2004/MINSA 27 de junio 2004 Aprueba la Ficha Única de aviso de Accidente de Trabajo y anexo.
- RM N° 480-08-MINSA, Aprueban "Norma Técnica de Salud que establece el Listado de Enfermedades Profesionales" en la NTS N°068-08-MINSA/DGSP-V1. 14/07/2008.
- R N° 115-2020-PCM, Suspenden la ejecución de simulacros y simulaciones aprobados mediante R.M. N° 023-2019-PCM, en tanto se encuentre vigente la Declaratoria de Estado de Emergencia Nacional por las graves circunstancias que afectan la vida de la Nación a consecuencia del brote del COVID-19.

* si está Norma referida al COVID 19 fuesen actualizada a futuro, el servicio deberá ajustarse a las variaciones que de ello se derive.

5. DESCRIPCIÓN GENERAL DEL ALCANCE

El alcance del contrato que suscribirá OHLA con el subcontratista especialista en limpieza, desinfección, fumigación y mantenimiento de instalaciones adjudicado a través del presente proceso de procura, consiste en desarrollar todas las actividades necesarias la conservación, protección y mantenimiento de las oficinas, equipos, bienes e instalaciones generales para el proyecto "Defensas ribereñas del río Huaura (paquete 5)". Los trabajos desarrollados por el subcontratista deberán de asegurar a OHLA:

- Limpieza de oficinas e instalaciones en general que el proyecto utilice para la ejecución de los trabajos administrativos.
- Limpieza de suelos, muebles y equipos.
- Limpieza de vidrios, cristales y mamparas.
- Vaciado de papeleras o eliminación de residuos.
- Reposición de materiales, como papel higiénico, jabón líquido, papel toalla.
- Desinfección y fumigación.
- Mantenimiento de instalaciones.

Las herramientas que van a contribuir con el trabajo del personal van a depender totalmente del área donde se vaya a realizar el plan de limpieza o mantenimiento. Por lo general se utilizan las siguientes herramientas:

- Carrito de limpieza.
- Trapeador y baldes, con su respectiva señalización de precaución.
- Aspiradoras.
- Bolsas de basura.
- Cepillos, escobas y mopas.
- Máquinas de limpieza.
- Productos químicos específicos que van a profundizar la limpieza de las superficies.

6. DESCRIPCIÓN ESPECÍFICA DEL ALCANCE

El postor adjudicado al presente proceso de licitación será responsable de ejecutar todas las labores descritas a continuación:

6.1. Actividades diarias

- Limpiar y desinfección de las oficinas, salas de reuniones, salas de espera, servicios higiénicos, pasadizos y demás áreas incluidas en el radio de trabajo del personal staff de campo según frecuencia indicada en Tabla N°2.
- Desinfectar, encerar y lustrar los pisos.
- Sacudir, limpiar y desinfectar los escritorios, credenzas, archivadores y todo el mobiliario en general que se encuentre en las diversas áreas del inmueble de la oficina Zonal. Esta desinfección debe considerar los cuidados actuales exigidos para la prevención del COVID-19, según lo indicado en la RM N° 1275-2021-MINSA Aprobar la Directiva Administrativa N° 321-MINSA/DGIESP-2021, Directiva Administrativa que establece las disposiciones para la vigilancia, prevención y control de la salud de los trabajadores con riesgo de exposición a SARS-CoV-2 así como posteriores modificatorias; el servicio deberá ajustarse a las variaciones que de ello se derive.
- Limpieza y pulido total de manijas, pasamanos, perillas de metal, mampara de aluminio.
- Limpiar papeleras y basureros.
- Recolectar y segregar los residuos sólidos que se generen dentro de las oficinas.
- Eliminación total de la basura en bolsas plásticas hasta el punto de acopio de la misma.
- Limpieza total de baños, que incluya sanitarios, mayólicas, muros, grifería, espejos, trapeado, secado y desinfección de pisos.
- Limpieza de vidrios de las ventanas y mamparas ubicados en lugares que requieran su atención diaria.
- Limpieza de equipos contra incendios, ventiladores, señalizadores.
- Desodorización de ambientes.
- Prestar el apoyo necesario según requerimiento de la administración.
- La limpieza es requerida antes de cualquier proceso de desinfección. La desinfección es necesaria para evitar la proliferación de microorganismos y, por consiguiente, posibles enfermedades.
- Para ambos procedimientos se tendrá en cuenta la utilización de paños húmedos, la técnica del barrido húmedo y la técnica del doble balde.
- La limpieza siempre debe realizarse desde las áreas menos sucias a las más sucias y de las zonas más altas a las más bajas, de este modo se disminuirá el riesgo de contaminar las superficies limpias.
- Los productos de limpieza usados deben ser elegidos de acuerdo a la superficie que se programa limpiar y desinfectar, así mismo, deben contar con registro o autorización sanitaria. Un solo agente de limpieza puede no cumplir con la remoción de todo tipo de suciedad.
- Los desinfectantes deben ser aplicados según la concentración, el modo de empleo y el tiempo de exposición indicados por el fabricante. Dicha información debe estar disponible para el usuario.
- Los desinfectantes obligatoriamente deben contar con registro o autorización sanitaria: así como manual de instrucciones, estudios de eficiencia y toxicidad.

6.2. Actividades semanales

- Lavar con equipos especiales y productos apropiados todas las oficinas que no tengan pisos de madera, tapizón o alfombra.
- Desmanchado de paredes internas y pisos interiores.
- Lavado de paredes, tabiques, zócalos, viñas de ventana.
- Limpiar puertas, divisiones de oficinas, persianas y cortinas.
- Encerar escritorios y muebles diversos.
- Limpieza de adornos de oficina.
- Limpieza integral de baños, que debe considerar el lavado con abundante agua y detergente de las paredes, la desinfección, encerado y uso de esponjas y detergentes adecuados para la limpieza de las griferías.
- Colocación de pastillas desodorizantes en inodoros y urinarios.
- Retiro y limpieza integral del punto de acopio de la basura.
- Limpieza de toda el área perimetral.
- Fumigación de todos los ambientes interiores de las oficinas según frecuencia indicada en Tabla N° 2.

Tabla N° 2. Frecuencia de actividades

Item	Descripción	Frecuencia														
		L	M	X	J	V	S	D	L	M	X	J	V	S	D	
1	Limpieza y desinfección	✓	✓	✓	✓	✓	✓	✓	✓	✓	✓	✓	✓	✓	✓	Diaria
2	Fumigación		✓		✓		✓			✓		✓		✓		03 veces a la semana

6.3. Actividades de mantenimiento

- El mantenimiento que se efectuará de acuerdo al requerimiento por el área de administración estará comprendido de las siguientes actividades y sujeto a la frecuencia según Tabla N° 3:
  - Plomería.
  - Electricidad.
  - Gasfitería.

Tabla N° 3. Frecuencia del servicio de mantenimiento

Item	Descripción	Frecuencia																											
		L	M	X	J	V	S	D	L	M	X	J	V	S	D	L	M	X	J	V	S	D	L	M	X	J	V	S	D	L	
1	Mantenimiento	✓														✓														✓	Quincenal

6.4. Actividades eventuales

- Apoyo para el traslado de mobiliario de oficina.
- Apoyo en el traslado de documentación y/o archivo.
- Operativos de limpieza para eventos programados y otros según requerimientos.
- El Contratista prestará sin costo adicional, servicios especiales de lavado de alfombras y servicios especiales de limpieza, previos a inspecciones, inauguraciones, visitas o cualquier otro evento que realice el contratista.

7. REQUISITOS Y PERFIL DEL POSTOR

El postor que participe en el presente proceso de licitación estará en la obligación de presentar los siguientes documentos, de lo contrario quedarán descalificados:

- Estar inscrito en el Registro Nacional de Empresas y Entidades que realizan actividades de intermediación laboral – RENEEIL ante el Ministerio de Trabajo y Promoción del Empleo (Ley N° 27626, "Ley que regula la actividad de las Empresas Especiales de Servicios y de las Cooperativas de Trabajadores" y su Reglamento aprobado con Decreto Supremo No. 003-2002-TR), En dicha constancia se deben detallar las actividades que faculte al Contratista a prestar servicios de actividades limpieza.
- Que cuente con autorización vigente del Ministerio de Salud como empresa autorizada para realizar actividades de limpieza de ambientes, de conformidad con el D.S. N°022-2001-SA "reglamento Sanitario para las actividades de saneamiento ambiental en viviendas y establecimientos comerciales, industriales y de servicios" y R.M N°449-2001-SA/DM "Norma sanitaria para trabajos de Desinsectación, Desratización, Desinfección, Limpieza y Desinfección de reservorios de agua, Limpieza de ambientes y Tanques sépticos.

Después de adjudicado el servicio deberá de presentar:

- Ficha RUC (Debe encontrarse en la SUNAT como contribuyente "Activo", "Habido").
- Copia Simple de inscripción SUNARP (Antigüedad no mayor a 03 mes).
- Vigencia de Poder del Representante legal (Antigüedad no mayor a 03 mes).
- Documentos de identidad vigente del Representante legal.
- La empresa de servicios debe contar con las autorizaciones respectivas vigentes para realizar este servicio.

8. REQUISITOS Y PERFIL DEL PERSONAL

8.1. De los operarios

Se obliga a proporcionar el personal necesario y debidamente entrenado en función a la naturaleza del servicio, el personal deberá contar con el siguiente perfil:

- Edad de 18 a 55 años para mujeres.
- Edad de 18 a 60 años para hombres.
- Carnet de Sanidad vigente.
- Grado de instrucción mínima: Primaria completa.
- Acreditar experiencia mínima de 03 años en labores de limpieza.
- Conocimiento básico de clasificación de residuos sólidos.
- No poseer antecedentes penales ni policiales.
- Gozar de buena salud física y mental.
- Contar con un Seguro Complementario de Trabajo de Riesgo (SCTR) por el tiempo que dure el servicio.
- Prueba antígeno para diagnóstico de COVID-19 y con resultado negativo, aplicada por un establecimiento de salud debidamente acreditado, con una antigüedad no mayor de dos días calendarios.

- Contar con los equipos de protección personal (EPP) establecidos por PROVIAS NACIONAL y protección de bioseguridad de protección contra Covid-19 (mascarillas, guantes de látex, etc.) establecidos por el MINSA.

8.2. Del supervisor

El supervisor (Personal Clave) deberá contar con el siguiente perfil:

- Ser mayor de edad y tener su documento de identidad.
- Carnet de Sanidad vigente.
- El personal designado no debe encontrarse dentro del grupo de personal vulnerables al COVID-19.
- Tener secundaria completa o estudios superiores.
- Contar con una experiencia no menor de cinco (05) años como Supervisor de servicios de limpieza.
- Conocimiento básico de clasificación de residuos sólidos.
- No poseer antecedentes penales ni policiales.
- Gozar de buena salud física y mental.
- Contar con un Seguro Complementario de Trabajo de Riesgo (SCTR) por el tiempo que dure el servicio.
- Prueba antígeno para diagnóstico de COVID-19 y con resultado negativo, aplicada por un establecimiento de salud debidamente acreditado, con una antigüedad no mayor de dos días calendarios.

9. DISTRIBUCIÓN DEL PERSONAL

El número de personal asignado al servicio de acuerdo al estimado del proyecto es de 06 personas, el cual puede ser variado según las necesidades de OHLA.

OHLA, se reserva el derecho de verificar y supervisar el número de trabajadores asignados al servicio, en la oportunidad que estime conveniente y cuantas veces sea necesario, sin necesidad de autorización previa. Asimismo, podrá verificar el uso de los materiales e insumos indicados en su oferta.

10. REEMPLAZOS, CAMBIOS Y/O ROTACIONES DEL PERSONAL

EL postor adjudicado deberá contar con personal disponible para efectuar los reemplazos tanto permanentes (cambio definitivo del personal a solicitud de OHLA, renuncia definitiva, abandono de trabajo, vacaciones mayores a 30 días, descansos médicos mayores a 30 días) como eventuales (vacaciones menores o iguales a 30 días, descansos médicos menores o iguales a 30 días, inasistencias y otros).

Todo el personal de remplazo deberá cumplir con los mismos requisitos solicitados al personal permanente, señalados en el numeral 7 y se tendrá que remitir dichos documentos mediante una carta a OHLA (Document Control de administración de subcontratos), no obstante, dicho personal no podrá ingresar a las instalaciones de OHLA si no cuenta con la autorización correspondiente.

El usuario, verificará la documentación presentada por el subcontratista, emitiendo la conformidad, sólo si éste cumple con los requisitos del numeral 7, o rechazo del reemplazo si no contase con el perfil requerido. La conformidad o rechazo será comunicada al subcontratista mediante una carta formal por el mismo canal de comunicación que se recepcionó los documentos en un plazo máximo de 5 días

calendarios a partir de la notificación de cambio, dicho trámite también aplica para el reemplazo de personal reten.

11. UNIFORME DEL PERSONAL

La vestimenta e indumentaria de protección del personal responsable del servicio será de la siguiente manera:

11.1. Operario de Limpieza

- Polo con logo de la empresa.
- Pantalón.
- Chaqueta.
- Gorra.
- Zapatos de seguridad.
- Dos (02) Mascarillas quirúrgicas o una (01) mascarilla KN95.
- Guantes de jebe industrial.
- Lentes de protección tipo gafas.
- Fotocheck del trabajador (foto actualizada)

11.2. Supervisor de Limpieza

- Polo con logo de la empresa.
- Camisa o blusa según corresponda.
- Pantalón.
- Casaca con logo de la empresa.
- Gorra.
- Zapatos de seguridad.
- Dos (02) Mascarillas quirúrgicas o una (01) mascarilla KN95.
- Guantes de jebe industrial.
- Lentes de protección tipo gafas.
- Fotocheck del trabajador (foto actualizada)

12. MATERIALES, IMPLEMENTOS Y EQUIPOS DE LIMPIEZA

El costo de los materiales, implementos y equipos que se utilizarán para el cumplimiento del servicio, así como su mantenimiento, son asumidos íntegramente por el postor adjudicado al presente proceso de licitación y forman parte de su propuesta económica. Así mismo, deberán de contemplar insumos de limpieza contra COVID-19.

Los materiales e implementos a utilizar en el servicio deben contar con:

- Registros sanitarios correspondientes.
- Fichas técnicas.
- Hoja MSDS de ser el caso.
- Estar debidamente sellados, rotulados o etiquetados con todos los datos que correspondan.

Los equipos que se utilicen para la prestación del servicio contarán con las siguientes características:

- Antigüedad no mayor a 03 años.

- Perfecto estado de funcionamiento. y con mantenimiento preventivo que garantice la continuidad del servicio.

Para el cumplimiento del servicio, la empresa dotará a su personal de todos y cada uno de los materiales, máquinas, herramientas y demás implementos necesarios, así como letreros de aviso (piso mojado, cuidado, etc.) para seguridad del personal cuando estén realizando labores propias del servicio.

13. CONSIDERACIONES ESPECÍFICAS

13.1. Modalidad de contratación

El contrato se ejecutará bajo las siguientes consideraciones:

- Modalidad: Suma alzada sin reajuste de precios; es decir, precios fijos.
- Tipo de moneda: Soles.

Para ello, los postores remitirán su propuesta técnica - económica por el servicio requerido, el cual deberá contemplar todas las especificaciones técnicas que se describen en el presente Término de Referencia.

13.2. Forma de pago

La forma de pago de la contraprestación estará sujeta a las siguientes consideraciones:

- Moneda propuesta: Soles
- Condiciones de pago: Valorización Mensual, los pagos se realizarán a los 30 días de registrada la factura por nuestra área contable.
- Adelanto: No aplica adelantos por el servicio a prestar
- Para el pago de las facturas, se debe acreditar el cumplimiento de las obligaciones laborales con los trabajadores (PDT, Plame, T-Registro, Boletas de Pago, otros), además de contar con las garantías y seguros exigidos en el contrato.
- 5% de retención por concepto de Fondo de Garantía de cada factura.

13.3. Valorizaciones

Para las valorizaciones se tomará en cuenta lo detallado en el documento "Valorización de subcontratistas" (Anexo 1):

- Tipo de moneda: Soles.
- La valorización del servicio se presentará el día 25 de cada mes, posterior a esa fecha no serán aceptadas, hasta el mes siguiente de valorización.
- La fecha de corte de las valorizaciones es el día 22 de cada mes. El periodo de valorización es desde el 23 del mes anterior hasta el 22 del mes actual.
- Se valorizará los servicios efectivamente realizados por el Subcontratista, los cuales serán aprobados y validados por OHLA.
- Se realizarán cierres comerciales de manera trimestral a fin de resolver cualquier tema que haya quedado pendiente los meses anteriores.

13.4. Sustento de las valorizaciones

- El subcontratista emitirá dentro de los 5 últimos días del mes un informe detallado que incluya el programa y evidencias del cumplimiento del servicio prestado.
- Adjuntar copia de los registros y documentos aprobados por el área encargada de servicios generales en señal de conformidad.

13.5. Documentos requeridos por administración

El postor adjudicado al presente proceso de licitación deberá de contar con:

- Factura electrónica, no se aceptarán facturas en físico.
- Las facturas que no cumplan con los requisitos estipulados en el documento "Recepción de Comprobantes de Pago" (Anexo 02), el cual forma parte integral del presente contrato, serán observadas y/o rechazadas.
- Los pagos se realizan los días 10 y 25 de cada mes, posteriores al cumplimiento del plazo pactado, o el siguiente día hábil en caso de ser feriado. La aceptación de los términos de referencia implica la aceptación y cumplimiento del documento "Recepción de Comprobantes de Pago" y resto de condiciones adjuntas al presente documento.

13.6. Pólizas y Seguros

El postor adjudicador deberá presentar las siguientes pólizas y seguros para la ejecución de trabajos:

- Póliza de responsabilidad Civil no menor al 10% del monto total contratado.
- Carta Fianza de Fiel Cumplimiento no menor al 10% del monto total contratado.
- Póliza de Seguro Contra Todo Riesgo (Salud – Pensión) para su personal.
- Póliza de Deshonestidad no menor al 10% del monto total contratado.
- Seguro de responsabilidad civil de vehículos, incluidos los vehículos propios, contratados, alquilados y/o de terceros; y cualquier otro seguro obligatorio de acuerdo con la ley peruana aplicable. El seguro debe contar con un límite de no menor de S/ 350,000.00 para cada vehículo. Todas las pólizas de acuerdo con esta sección deben contener cobertura por ausencia de control apropiados. Asimismo, cualquier seguro requerido bajo la ley peruana aplicable (Por ejemplo: SOAT).
- Vigencia: Los seguros se mantendrán vigentes desde la fecha de la carta de adjudicación, emisión de orden de compra/servicio o firma de contrato, seguro a favor de los trabajadores o cualquier otra forma similar de seguro social de empleados que sea requerido por la ley peruana aplicable. Los seguros deben cumplir con todas las disposiciones de las leyes de beneficios a los empleados del Perú, y de los países de donde su personal está empleado, cuando sea requerido por la ley peruana aplicable.
- Los importes del TÉRMINOS DE REFERENCIA prevalecen sobre los importes del Modelo de contrato de Prestación de Servicios.
- Todas las pólizas que proveen cobertura en virtud del presente documento contienen una disposición de dar aviso por escrito a las partes contratantes y a los asegurados adicionales con por lo menos 30 días de anticipación previo a la cancelación, no renovación o cambio sustancial en la cobertura.

13.7. Vigencia de la propuesta

La vigencia de la propuesta deberá ser de 18 meses.

13.8. Plazo de ejecución

El tiempo de ejecución del servicio será de 18 meses. Sin embargo, cabe precisar que el tiempo inicial a contratar será de 06 meses con posibilidad de renovación.

13.9. Modelo de contrato

Se adjunta el Modelo de contrato de Prestación de Servicio (Anexo 03).

14. LINEAMIENTO DE SUBCONTRATACIONES

El postor adjudicado al presente proceso de licitación, luego de la firma de contrato y presentación de sus pólizas, seguros y cartas fianzas deberá adjuntar el siguiente legajo de documentación para cada área:

Tabla N° 4. Lineamientos de subcontratistas

AREA	ENTREGABLE
Procura	Seguros / Fianzas según TDR / Instrucción de postores
Administracion de Contratos	Matriz de Comunicaciones
	Matriz de Riesgos
	Cartas, RFI, Transmital, Reuniones
Producción (La documentación va asociada al TDR)	Plan de Construcción Detallado -No aplica
	Plan de Gestión del Tráfico-No aplica
	Plan Logístico-No aplica
Costos	Valorizaciones-(La documentación va asociada a ANEJO 4)
	Reporte Semanal y Mensual -Se explicará en el KOM.
Planeamiento	Reporte Semanal y Mensual- Se explicará en el KOM.
	Lookahead 4w
	Análisis de Restricciones
	Planificación Corto Plazo (PTS)
	Cronograma de Seguimiento
Seguridad (La documentación va asociada a CO-PE-1PE324-HS- PM-001)	Debe presentar según lo indicado en el CO-PE-1PE324-HS- PM-001 - LINEAMIENTOS SSOMA (Requisitos Generales del área SSOMA al Subcontratista o Proveedor, Requisitos de Seguridad, Requisitos de Salud Ocupacional, formatos relacionados – Anexo 01)
	Reporte Mensual de Seguridad y Salud Ocupacional
Medio Ambiente (La documentación va asociada a CO-PE-1PE324-HS-PM-001)	Debe presentar según lo indicado en el CO-PE-1PE324-HS- PM-001 - LINEAMIENTOS SSOMA (Requisitos Generales del área SSOMA al Subcontratista o Proveedor, Requisitos de Medio Ambiente, formatos relacionados -Anexo 01)
	Reporte Mensual de Medio Ambiente
Calidad (La documentación va asociada a CO- PE - 1PE324- QA - PM - 001)	Codificación de Documentos

	Registro de Campo
	Liberación
	Reporte Mensual
	Inspección y Pruebas
	Cierre
Administración	Acta de Aprobación de Pago Mensual **(La documentación va asociada a CO-PE-1PE324-GE-AA-00)**
	Comunicación Entrega de Facturas -

15. CRITERIOS DE EVALUACION

El contenido de las propuestas deberá dar respuesta a los criterios de evaluación que se presentan en la siguiente Tabla N°5.

Tabla N° 5. Criterios de Evaluación

PUNTUACIÓN ECONÓMICA (50 puntos)
Importe (30 puntos)
Forma de pago (15 puntos)
Análisis de INFOCORP (05 puntos)

PUNTUACIÓN TÉCNICA (50 puntos)
Experiencia > 5 años en la prestación de servicio de limpieza (20 puntos)
Experiencia del personal propuesto (15 puntos)
Documentos del postor (10 puntos)
Materiales, consumibles y equipos para limpieza y desinfección (05 puntos)

Tabla N° 6. Detalle específico de los Criterios de Evaluación

PUNTUACIÓN ECONÓMICA (50 PUNTOS)
Importe (30 puntos)
El puntaje de cada propuesta se distribuirá linealmente entre el mínimo importe (máxima puntuación) y el máximo importe (mínima puntuación)
Forma de pago (15puntos)
Las propuestas con forma de pago a 90 días obtendrán la mayor puntuación y 60-45-30-15 días (Menor puntuación).
Análisis de Riesgo INFOCORP (05 puntos)
Se evaluará el RIESGO (Muy Alto, Alto, Medio, Bajo y Muy Bajo) de cada postor, obteniendo el de Riesgo Bajo y Muy Bajo (máxima Puntuación) y Medio, Alto y Muy Alto (mínima puntuación).

PUNTUACIÓN TÉCNICA (50 PUNTOS)
Experiencia mayor a 5 años en servicio de limpieza (20 puntos)
Es de vital Importancia que la empresa adjudicataria cuente con experiencia mínima de 5 años en limpieza, desinfección y mantenimiento en obras de construcción de envergadura similar.
Menor a 3 años se considera 10 puntos
Entre 4 a 5 años de experiencia 15 puntos
Mayor a 5 años de experiencia 20 puntos
Experiencia del personal propuesto (15 puntos)
Es de vital Importancia que el personal propuesto de manera permanente tenga el perfil detallado en el apartado 7.
Operario de limpieza (05 puntos)
Menor a 1 año se considera 01 puntos
Entre 1 a 2 años de experiencia 03 puntos
Mayor a 3 años de experiencia 05 puntos
Supervisor de limpieza (10 puntos)
Menor a 2 año se considera 03 puntos
Entre 3 a 4 años de experiencia 05 puntos
Mayor a 3 años de experiencia 10 puntos
Documentos del postor (10 puntos)
El postor deberá de presentar los documentos que acrediten que: • Está inscrito en el Registro Nacional de Empresas y Entidades que realizan actividades de intermediación laboral – RENEEIL ante el Ministerio de Trabajo y Promoción del Empleo (Ley N° 27626, "Ley que regula la actividad de las Empresas Especiales de Servicios y de las Cooperativas de Trabajadores" y su Reglamento aprobado con Decreto Supremo No. 003-2002-TR), En dicha constancia se deben detallar las actividades que faculte al Contratista a prestar servicios de actividades limpieza. **(Enviar registro)** • Cuenta con autorización vigente del Ministerio de Salud como empresa autorizada para realizar actividades de limpieza de ambientes, de conformidad con el D.S. N°022-2001-SA "reglamento Sanitario para las actividades de saneamiento ambiental en viviendas y establecimientos comerciales, industriales y de servicios" y R.M N°449-2001-SA/DM "Norma sanitaria para trabajos de Desinsectación, Desratización, Desinfección, Limpieza y Desinfección de reservorios de agua, Limpieza de ambientes y Tanques sépticos. **(Enviar autorización)**
Forma de Calificación:
Cumple con todos los 2 requisitos se considera 10 puntos.
Cumple con 1 de los 2 requisitos se considera 05 puntos.
Materiales, consumibles y equipos (05 puntos)
El puntaje de este criterio se distribuirá de acuerdo al siguiente detalle: 1. Materiales y consumibles: Adjunto a la propuesta técnica económica se deberá de presentar un cuadro simple donde se detalle lo siguiente: – Nombre del producto (1) – Marca (2) – Cantidad (3) Adicional, se adjuntará – Fichas técnicas (4) – Hoja MSDS para productos químicos (5) – Registros sanitarios (6)

2. Equipos: Adjunto a la propuesta técnica económica se deberá de presentar un cuadro simple donde se detalle: – Descripción del equipo (7) – Marca (8) – Modelo (9) – Serie (10) – Antigüedad (11)
Forma de Calificación:
Cumple con todos los 11 requisitos se considera 05 puntos.
Cumple con 7 de los 11 requisitos se considera 03 puntos.
Cumple solo con 3 requisito se considera 01 punto.

16. FORMATO DE PROPUESTA ECONÓMICA

La oferta debe de presentarse de acuerdo al siguiente formato:

Tabla N° 7. Formato de propuesta

OHLA Progress Enablers	**PROYECTO :"PAQUETE 5: SOLUCIONES INTEGRALES DE LOS RIOS HUAURA Y CAÑETE"**					
	Licitación:	SERVICIO DE LIMPIEZA, DESINFECCIÓN Y MANTENIMIENTO DE OFICINAS DE OBRA - CUENCA HUAURA				
	Proveedor:					
	RUC:					
	Representante Legal:					
	Correo electrónico:					
	Celular:					
	Fecha de emisión:					
	Validez de la oferta:					
SERVICIO DE SEGURIDAD PATRIMONIAL - RÍO CAÑETE						
DESCRIPCIÓN		**Cantidad**	**Unidad de medida**	**Tiempo**	**Precio Unitario**	**Precio Total (S/)**
1	**Profesionales**					
1.01	Operario de limpieza	4	mes	18		
1.02	Supervisor de limpieza	1	mes	18		
1.03	Personal de mantenimiento	1	mes	18		
2	**Materiales y consumibles**					
2.01	Materiales (trapeador, escoba, balde, entre otros)	1	Glb	-		
2.02	Consumibles (Lejía, detergente, jabón, papel, entre otros)	1	Glb	-		
3	**Alquileres y bienes**					
3.01	Equipos para limpieza	1	Glb	-		
4	**Transporte de personal propio**					
4.01	Alquiler de vehículo (24 horas)	1	mes	18		
5	**Alimentación y viáticos**					
5.01	Alimentación	1	mes	18		
5.02	Hospedaje	1	mes	18		
6	**Protocolos sanitarios**					
6.01	Exámenes descarte COVID-19	1	Glb	-		
6.02	Implementos de protección contra COVID-19	1	Glb	-		
7	**Otros Gastos**					
7.01	Materiales para señalética y delimitación	1	Glb	-		
7.02	Equipo de Protección y Seguridad (EPP)	1	Glb	-		
					Sub Total 1	
					Utilidad	
					Gastos Administrativos, Seguros y Polizas	
					Sub Total 2	
					TOTAL	

Dentro de la propuesta se deberá de indicar lo siguiente:

- La forma de pago.
- Aceptación de los términos de referencia.
- Aceptación del modelo de contrato.
- Tiempo de instalación del servicio.

Así mismo, al momento de generar la propuesta tener en cuenta:

- La propuesta deberá detallar los insumos, materiales y equipos a utilizar en el servicio.
- Deberá contar con los registros, licencias, permisos, autorizaciones y demás exigencias formales correspondientes para operar en el Perú de acuerdo a lo dispuesto por la legislación peruana, en adición a las autorizaciones, permisos o licencias relacionadas a la naturaleza de las actividades materia de contratación, debiendo encontrarse siempre vigentes. Sin que esto sea limitativo, deberá contar con permisos, licencias o autorizaciones.
- La empresa de servicios deberá presentar la documentación que acredite el control vacunas y pruebas periódicas de descarte para Covid-19 para el ingreso a obra, las pruebas Covid – Antígenos se deberán realizar cada 15 días a cargo del subcontratista.
- El subcontratista deberá proveer el transporte de su personal a las zonas de trabajo, oficinas de campo ubicadas a la Altura del Km 152 de la nueva Panamericana Sur, 200 mts antes del puente Henry Aramallo y las oficinas principales ubicadas altura KM15 Carretera Palo Herbay (Carretera LM-954).

17. CALENDARIO DE LICITACION

17.1. Cronograma de licitación

- Lanzamiento concurso : 30/01/2022
- Recepción consultas : 03/02/2022
- Respuesta consultas : 04/02/2022
- Presentación propuesta : 08/02/2022
- Revisión y negociación : 09/02/2022
- Presentación propuestas revisadas acorde negociación: 10/02/2022
- Envío de informe de adjudicación : 13/02/2022
- Aceptación expediente de adjudicación (*) : 20/02/2022
- Comunicación de resultados (*) : 24/02/2022

(*) Estas fechas están sujetas a los periodos de aprobación de la ARCC.

Nota. El inicio de los trabajos en campo se dará solo cuando:

- Se cuente con el Contrato firmado por ambas partes (Subcontratista y OHLA);
- Pólizas solicitadas en los Términos de Referencia y Contrato.

Los resultados serán enviados mediante comunicación vía correo electrónico a la persona de contacto considerada en la propuesta.

17.2. Forma y lugar de presentación de propuestas

Las propuestas se deberán adjuntar en la plataforma de Tenderbill para ello el subcontratista deberá registrarse en dicha plataforma medio único de participación.

17.3. Inicio del servicio

No se iniciarán los servicios de no contar con el Contrato firmado, entrega de pólizas - Seguros y/o otros documentos mencionados que se requieran para el inicio del servicio.

18. ANEXOS

Anexo 1: Valorización de subcontratistas.

Anexo 2: Comunicado de recepción de comprobantes de pago.

Anexo 3: Modelo Contrato de Prestación de Servicios

Anexo 4: Documentos de Homologación.

Anexo 5: Lineamientos SSOMA para subcontratista y proveedores.

Anexo 6: Políticas.

Anexo 7: Formato de presentación de propuesta.

Anexo 8: Acta de aprobación de pago mensual.

Anexo 1: Valorización de subcontratistas.

CO - PE - 1PE324 - GP - PR - 001

Construcción **Perú** **Rios Cañete y Huaura**

VALORIZACIÓN DE SUBCONTRATISTAS

Propuesto por	Revisado por	Aprobado por
Administrador de Subcontratos	Gerente de sitio	Gerente de proyecto
William Lozano, 16/11/2021	Freddy Cisneros, 17/11/2021	Javier Lopez Quiñones, 19/11/2021
	Especialista de Costos	
	Renzo Chumpitaz, 18/11/2021	

Nivel de seguridad:
Uso interno

Alcance:
Defensa Ribereña del Rio Cañete y Rio Huaura - Paquete 5

Una vez impreso este documento, se convierte en copia no controlada, verificar su vigencia la carpeta de “Documentos aprobados” del SharePoint

Histórico de revisiones

Rev.00	27/10/21	Creación del documento

Documentación relacionada y aplicable

ISO 9001:2015	Sistema de gestión de Calidad
CO-PE-1PE324-GP-PN-001	Plan de comunicaciones del proyecto

Definiciones

Proyecto: Defensa Ribereña del Rio Cañete y Rio Huaura - Paquete 5.

Contratista: Es OHLA.

Contratante: Es la Autoridad para la Reconstrucción con Cambios (ARCC).

Metrado: Es la cuantificación por partidas de las cantidades ejecutadas de obra.

Valorización: Es el conjunto de documentos ordenados cuya información sustente el valor económico a ser reconocido al Contratista por parte del Contratante.

Procedimiento: Es el documento que establece las directrices para llevar a cabo un proceso, y describe de forma ordenada los pasos a seguir y requerimientos mínimos que deben de ser presentados.

Subcontrato: Es la sesión de una parte de la ejecución de la obra a un tercero, en adelante (Subcontratista), mediante un contrato entre OHLA y el Subcontratista.

Subcontratista: Es una persona natural o empresa contratada por los responsables del proyecto para la ejecución de una parte de la obra.

Cotización o Presupuesto del Subcontratista: Documento en donde se detallan los precios, cantidades y condiciones de pago del subcontrato.

Valorización de subcontratistas: Es la cuantificación económica de los trabajos realizados por el Subcontratista, según su avance ejecutado en un plazo determinado.

Contrato: Documento donde se detallan todas las obligaciones del Contratante y Contratista; asimismo, se indican

todos los detalles del alcance, cantidades y monto del proyecto.

Orden de cambio: Documento adicional al Contrato, con consecuencias contractuales, donde se registran las modificaciones en el alcance / configuración y en el plazo, el costo, o cualquier cambio en los servicios a ejecutar, así como sus efectos económicos (costo del cambio y efecto sobre el plazo).

Evento compensable: Reconocimiento de costo al Subcontratista por algún cambio no previsto en el contrato o condición de trabajo. Si el subcontratista no cumple con comunicar dentro de las 03 semanas de haber tomado conocimiento del evento, no tiene derecho al reconocimiento de un evento compensable.

Alerta Temprana: Cualquier imprevisto que impacte en los alcances del Subcontratista deberá de ser informado al Contratista mediante una Alerta Temprana, Ejemplo: Aumento de costos, demora en la culminación del servicio, retraso en alguna fecha clase del cronograma, perjuicio en las obras del proyecto, etc.

Presupuesto Original: Es un documento que detalla el costo que tendrá un trabajo que los representantes del proyecto aceptaron por la ejecución de un Subcontrato.

Presupuesto Actual: Hace referencia a la integración del presupuesto original con la(s) orden(es) de cambio que se hayan presentado a la fecha, para la ejecución del servicio, solicitado por el equipo de dirección del proyecto.

Presupuesto Acumulado: Presupuesto de avance acumulado a la fecha de valorización.

Equipos de Gerencia de Proyectos (EGP): Son integrados por los siguientes puestos: Gerente de Proyecto, Gerente de Sitio, Administración de Subcontratos, Responsables de Subcontratados, Administración de obra, Especialista de Costos.

Matriz del Conocimiento

CATEGORÍA	FUNCIONES
☐ Todas las categorías	☐ Todas las funciones
☐ Consejero delegado	☐ Asesoría Jurídica
☐ Directores Generales	☐ Económico Financiera
☐ Dirección General	☐ Organización
☐ Director Corporativo	☐ RR.HH y SSGG
☐ Director	☐ Sistemas de Información
☐ Jefe Corporativo de	☐ Soporte Corporativo
☒ Jefe de procesos	☒ Soporte Técnico
☒ Técnico	☒ Línea/Producción
☒ Especialista	☒ Otros: Subcontratistas
☒ Administrativo	
☐ Operario cualificado	

Responsable de distribución: Administrador de Subcontratos

ÍNDICE

1. OBJETIVO 6
2. ALCANCE 6
3. DESARROLLO 6
4. ROLES, RESPONSABILIDADES Y FRECUENCIAS 11
5. FORMATOS O DOCUMENTOS RELACIONADOS 12
6. ANEXOS 12

1. OBJETIVO

El presente procedimiento tiene por objetivo definir los métodos y acciones aplicables para establecer una guía para la elaboración de las valorizaciones de los subcontratistas del Proyecto: “Defensa Ribereña del Rio Cañete y Rio Huaura - Paquete 5”.

2. ALCANCE

Este procedimiento es aplicable al proyecto “Defensa Ribereña del Rio Cañete y Rio Huaura - Paquete 5”.

3. DESARROLLO

El proceso de valorización de subcontratos en el proyecto comprende todas las actividades orientadas a obtener mensualmente la valorización de los trabajos realizados por los Subcontratistas.

El Subcontratista prepara y presenta el informe de valorización mensual adjuntando documentos de sustento.

El Contratista incluye dentro de su valorización mensual la valorización de la Subcontratista a fin de ser presentada al Contratante, la Autoridad de Reconstrucción con Cambios (ARCC)

Los responsables de los procesos subcontratados (RP) del proyecto deben revisar, conciliar y aprobar los trabajos y servicios ejecutados por los Sucontratistas; y en señal de conformidad colocaran su visto bueno a la valorización (V°B°) está revisión será comunicada a la Subcontratista mediante un e-mail.

Los Responsables de los Subcontratos envían la valorización aprobada al área de Costos con copia al área de Administración de Subcontratos. La valorización debe estar firmada por el Responsable de Proceso y el Subcontratista.

El área de Costos será la responsable de cuantificar ese metrado aprobado en avance económico, según el presupuesto firmado en el Subcontrato.

Los responsables de los procesos subcontratados deben hacer seguimiento al avance de los trabajos por parte del Subcontratista, esto por medio de la valorización y el informe de sus actividades, este informe se adjuntará también a la valorización. Se anexa el formato de valorización y el formato de informe mensual: Anexos 05 y 06 respectivamente.

3.1 DATOS DEL CONTRATO

Los datos necesarios que deben considerarse al momento de elaborar la valorización son: el Subcontrato y el formato de valorización (Anexo 5); en este último, se procede a ingresar como mínimo los siguientes datos:

- ✓ Nombre del Proyecto
- ✓ Nombre del Subcontratista
- ✓ Objeto de contrato o servicio subcontratado
- ✓ Nro. de R.U.C.
- ✓ Nro. de Subcontrato
- ✓ Tipo de moneda de la valorización
- ✓ Monto del presupuesto original
- ✓ Período a valorizar con fecha y/o mes.
- ✓ Descripción de las partidas del Subcontrato con sus respectivas unidades según Subcontrato.
- ✓ La unidad de medida, las cantidades y los precios unitarios presupuestados originalmente deben ser copiados como valores en una columna como presupuesto contractual.

3.2 ELABORACIÓN DE VALORIZACIÓN

Se debe tomar en cuenta los siguientes aspectos:

- ✓ Fecha de corte mensual: que se indica en el punto 3.3 del presente procedimiento.
- ✓ Es responsabilidad del Subcontratista que las cantidades a valorizar mensualmente deban estar debidamente sustentadas por planillas de metrados, protocolos aprobados, reportes fotográficos, planos del área intervenida, avances consensuados con los responsables de los procesos; entre otros; de manera que cada partida de valorización cuente con el respectivo sustento.
- ✓ Los sustentos deberán presentarse en el mismo orden de las partidas consignadas en la valorización, haciendo uso de separadores que faciliten la búsqueda de cada sustento.
- ✓ La valorización y sus sustentos se consolidarán en uno solo documento PDF. Los archivos nativos también deben ser enviados como soporte (Audios, Excel, Civil3D, PDF, MPP, PPT, etc.).
- ✓ Queda a responsabilidad del Subcontratista la mala presentación de la documentación y las consecuencias derivadas de estas acciones son responsabilidad de la Subcontratista.
- ✓ El Subcontratista debe presentar la relación de su personal asignado sustentando que se encuentra al día con sus pagos salariales, aportaciones y otros. Según Anexo-2, CO-PE-1PE324-RH-SA-001 FICHA DE FISCALIZACIÓN DE DOCUMENTACIÓN LABORAL Y TRIBUTARIA. Los documentos de planilla como

boletas, pagos de AFP, PAME, etc. son de un mes anterior a la valorización, solo para el caso de los seguros (SCTR Salud y Pension) son del mes en curso, a fin de verificar su vigencia.

- ✓ Cada subcontratista debe nombrar un representante, quién será la persona autorizada para conciliar y aprobar el metrado de la valorización.

Para elaborar la valorización mensual se procede de la siguiente forma:

A. En el formato de valorización se deberán actualizar los siguientes datos:
   - ✓ Nro. de valorización que corresponde (indicando revisión y mes)
   - ✓ Periodo de ejecución de los trabajos a valorizar (fecha de inicio y fin)
   - ✓ Fecha de emisión de la valorización
   - ✓ La moneda de la valorización es en: Soles (S/)
   - ✓ Se debe mostrar la valorización anterior, medición actual y avance acumulado.
   - ✓ Monto del Evento compensable (en caso de existir, se actualiza el monto de presupuesto actual). Cabe precisar que este evento no se incluirá en la valorización hasta la aprobación formal del Contrante, y del Contratista.

B. En la columna de "MEDICIÓN ACTUAL" se debe ingresar las cantidades a valorizar en el mes. Así mismo, se debe verificar que el porcentaje de avance este calculado correctamente y guarde relación con lo informado en los reportes semanales, y de acuerdo a lo señalado en el Contrato.

C. En el caso de Subcontratos que comprendan la ejecución de trabajos por un tiempo mayor a un mes, al elaborar la segunda valorización se debe realizar la rotación del monto "ACUMULADO ACTUAL", a la columna de "ACUMULADO ANTERIOR". De igual forma, verificar que los porcentajes de avance acumulados se encuentren debidamente formulados.

D. Las valorizaciones deben ser debidamente firmadas tanto por el personal responsable por parte del proyecto como es: Gerente de Proyecto, Gerente de Sitio, Administrador de Subcontratos, Especialista de Costos; así como por el del Subcontratista. El Administrador de obra será el último en firmar la valorización como conformidad administrativa, previa verificación de todos los documentos requeridos para pago y entrega de la factura a la administración.

E. El proceso de entrega de factura será coordinado de forma permanente, y está será requerida al Subcontratista por parte del Administrador de Subcontratos; quién solicitará la emisión de la factura al Subcontratista, una vez que la valorización este revisada por el Especialista de Costos, y también este aprobada por el Contratante. La presentación de la valorización al Contratante será realizada por el Especialista de Costos.

F. La factura del mes valorizado se estima será presentada por el Subcontratista, dentro de los 10 días hábiles siguientes del mes de valorización, salvo el Especialista de Costos, indique lo contrario; de acuerdo a la respuesta del Contratante, que puede observar y/o no aprobar la valorización del Subcontratista.

3.3 ALCANCES ADICIONALES:

Se describe algunos alcances adicionales del proceso:

- Las valorizaciones del servicio serán mensuales según el avance del servicio en obra. Se considera el avance que además de realizado cumpla con los controles y parámetros de calidad para su conformidad por parte del Contratista. El Subcontratista presentará su valorización al Contratista, para su revisión y aprobación correspondiente cada mes hasta el día 25 del mes en curso. El periodo de valorización comprenderá del día 23 de un mes anterior al día 22 de un mes actual.

- El Contratista calculará la renta que le corresponde al Subcontratista, siguiendo los siguientes plazos:

ITEM	DESCRIPCION	PLAZO
1	Periodo de medición para valorización	Del día 23 del “Mes 1” al día 22 del “Mes 2”
2	Presentación de la valorización del Subcontratista	El día 25 de cada mes
3	Periodo de conciliación de valorización del Subcontratista	Del día 26 del “Mes 2” al día 28 del “Mes 2”
4	Generación de la valorización al Contratante por parte del Contratista	Del día 29 del “Mes 2” al día 30 del “Mes 2”
5	Envío de la valorización al Contratante	El 01 día hábil del “Mes 3”
6	Emisión de la Orden de Pago por el Contratante	Del día 01 del “Mes 3” al día 10 del “Mes 3”
7	Aprobación y elaboración de la proforma de factura al Subcontratista	Del día 11 del “Mes 3” al día 15 del “Mes 3”
8	Envío de la Proforma de factura al Subcontratista	A partir del 15 de cada “Mes 3”
9	Pago de la factura	El plazo que señale el Contrato

- El Contratista tendrá tres (03) días hábiles para revisar la valorización y conciliar el metrado con el Subcontratista. Con la valorización aprobada por el Contratista y el Contratante, se procederá a generar la proforma de pago correspondiente, el cual será enviado al Subcontratista, hasta los 10 días hábiles del siguiente mes para su facturación.

- En caso quedará algún metrado pendiente por valorizar será regularizado en la

próxima la valorización. Así mismo en caso el Subcontratista no presente su valorización dentro del plazo señalado, el Contratista realizará una estimación del avance ejecutado por el Subcontratista, provisionando dicho avance para efectos de producción y costo; la valorización efectiva del monto provisionado será tramitada el próximo mes, siendo el Subcontratista responsable por los retrasos y perjuicios que se pudieran generar por no haber presentado a tiempo su valorización.

- Los metrados ejecutados por el Subcontratista que no formen parte del presupuesto contractual y que no cuenten con aprobación y comunicación mediante carta del Contratista no serán valorizados para pago y serán responsabilidad exclusiva del Subcontratista.
- El Especialista de Costos preparará la valorización del proyecto para envió al Contratante hasta el último día del mes a valorizar, por lo que el Subcontratista podrá levantar observaciones entre el dia 26 y 28 de cada mes, previo al cierre de valorización del Contratista. Si el Contratante cambia la fecha de presentación de la valorización del Contratista y el período de levantamiento de observaciones se ve impactado, se le comunicará al Subcontratista mediante correo electrónico, comunicación telefónica y/o reuniones contractuales.

- El Contratista presentará la valorización al Contratante el día 1 del mes siguiente de la valorización o el primer día hábil. El Contratante emitirá una Orden de Pago dentro de los 07 días hábiles desde la fecha de presentada la valorización (Presentación de valorización del Contratista al Contratante, vía ACONEX). Durante el período de revisión del Contratante, se coordinará con el Subcontratista cualquier observación a la valorización que pudiera hacer el Contratante, para ser aclarada y no impacte en la valorización del Contratista que incluye la del Subcontratista.

- Recibida la Orden de Pago por parte del Contratante, el Contratista evaluará la respuesta de la valorización del Contratante y se tomará 05 días hábiles para coordinar reuniones de clarificación con los especialistas del proceso. Posterior, a esta revisión en conjunto entre Contratante y Contratista; el Especialista de Costos enviará a firmas finales la valorización del Subcontratista, la cual se enviará a través del área de Subcontratos, posteriormente el Subcontratista podrá presentar su Factura de la presente valorización para su trámite de pago.

- Para poder realizar el pago correspondiente al Subcontratista, este tiene que cumplir con presentar toda la información requerida en el procedimiento de valorización, cualquier otra información solicitada por el área de Administración y/o cualquier otra área de soporte del Contratista.

El procedimiento de descuento es el siguiente:

a) Notificar el Defecto al Subcontratista y darle la oportunidad de corregir el Defecto. Si no se cumple, se notificará que no ha cumplido con la subsanación del Defecto, por lo que la hemos subsanado con otros recursos.

b) La colocación de recursos por parte del Contratista para subsanar los Defectos del subcontratista tendrá un costo administrativo, el cual está señalado en el Subcontrato, este se aplicará adicionalmente sobre del costo incurrido.

c) El proceso de valorización y facturación por está interacción indicada en los ítems a) y b) será coordinada entre las áreas internas del Contratista con el Subcontratista.

El Subcontratista comunicará al Contratista algún evento que haya ocurrido o que se espera que ocurra como un evento compensable según el Anexo 7, si:

a) El Subcontratista cree que es un evento compensable, y
b) El Contratista no ha comunicado un evento al Subcontratista y que por ello su alcance se ve impactado.

Si el Subcontratista no cumple con comunicar un evento compensable dentro una (01) semana de haber tomado conocimiento del evento, no tiene derecho a: un cambio de los precios, la fecha de culminación o una fecha clave y se entiende que ha sido considerado en la tarifa, salvo que el evento surja de alguna instrucción, emisión de certificado, cambio de una decisión previa o corrección de alguna premisa por parte del Contratista. Inmediatamente que el Subcontratista haya identificado el evento que podría originar un evento compensable deberá de presentar una Alerta Temprana al Contratista según el Anexo 8.

4. ROLES, RESPONSABILIDADES Y FRECUENCIAS

RESPONSABLE	ACTIVIDAD	FRECUENCIA
Subcontratista	Emitir valorización mensual para conciliación, acompañada de los sustentos correspondientes: plantillas de metrados, protocolos aprobados, reportes fotográficos, planos de área intervenida, etc.	**MENSUAL**
	Enviar valorización conciliada firmada al responsable de subcontrato.	**MENSUAL**
	Presentar la documentación solicitada en el Anexo 2.	**MENSUAL**
	Presentar su factura junto con la documentación de sustento según el Anexo 3.	**MENSUAL**
Responsables de Subcontratos	Verificar el avance colocado en la valorización por el Subcontratista. Comunicará al Subcontratista, solicitando envíe la valorización firmada en físico o de forma digital por email (escaneado).	**MENSUAL**
	Verificar el informe mensual de actividades presentado por el Subcontratista.	**MENSUAL**

Especialista de Costos	Revisar la valorización conciliada y elaborar la valorización con los montos a pagar al Subcontratista.	**MENSUAL**
	Enviar la valorización para firma de las gerencias del proyecto.	**MENSUAL**
	Enviar la valorización aprobada por gerencia del Proyecto al Contratante.	**MENSUAL**
	Incluir los descuentos que correspondan en la valorización del Subcontratista.	
Gerente de Sitio	Aprobar u observar la valorización presentada por parte del Subcontratista, la cual será remitida por el especialista de costos.	**MENSUAL**
Gerente de proyecto	Aprobar u observar la valorización presentada por parte del Subcontratista, la cual será remitida por el especialista de costos previa aprobación del gerente de sitio.	**MENSUAL**
Contratante	Aprobar u observar la valorización presentada por parte del Subcontratista.	**MENSUAL**
Administrador de Subcontratos	Comunicar al Subcontratista para la presentación de su factura junto con la documentación de sustento. La comunicación al Subcontratista será mediante carta o vía correo electrónico, previa aprobación de la valorización por parte del Contratante.	**MENSUAL**
	Verificar el cumplimiento de las condiciones contractuales.	**MENSUAL**
Administrador de Obra	Verificar el cumplimiento del Check List (Indicado en el Anexo 01) antes de proceder a Pago.	**MENSUAL**

5. FORMATOS O DOCUMENTOS RELACIONADOS

- CO-PE-1PE324- -PR-005 Anexo 05 Valorización

6. ANEXOS

- Anexo 01: Acta de aprobación de pago mensual
- Anexo 02: Ficha de fiscalización laboral y documentaria
- Anexo 03: Avisos y comunicaciones VS 00
- Anexo 04: Flujograma del procedimiento

- Anexo 05: Formato de valorización
- Anexo 06: Formato de informe mensual (índice, antecedentes, alcance, objetivo, desarrollo que incluya metrados avanzados, panel fotográfico, anexos.
- Anexo 07: Formato de Notificación de evento compensable (NEV)
- Anexo 08: Formato de Notificación de alerta temprana (NAT)

ANEXO 01

CO-PE-1PE324-GE-AA-001 ACTA DE APROBACIÓN DE PAGO

Centro Trabajo / Obra / Proyecto:	Defensas Ribereñas del Rio Cañete y del Rio Huaura (Paquete 5)	Código del Centro de Trabajo / Proyecto / Obra:	1PE234

Nombre de Empresa		Nombre Contratista	
Código	Cogido xxx	Especialidad	Nombre
Valorización N		Año y Mes	Nombre

REGISTRO DE APROBACION

ITEM	AREA DE PROYECTO	ESTADO DE CUMPLIMIENTO	VALIDADO POR	FECHA
01	INGENIERIA/DISEÑO	[ ] CONFORME		/ /
02	CONSTRUCCION	[ ] CONFORME		/ /
03	SEGURIDAD Y SALUD OCUPACIONAL	[ ] CONFORME		/ /
04	MEDIOAMBIENTE	[ ] CONFORME		/ /
05	CALIDAD	[ ] CONFORME		/ /
06	RELACIONES COMUNITARIAS	[ ] CONFORME		/ /
07	RRHH	[ ] CONFORME		/ /
08	PLANEAMIENTO	[ ] CONFORME		/ /
09	COSTOS	[ ] CONFORME		/ /
10	ADMINISTRACION DE CONTRATOS	[ ] CONFORME		/ /

COMENTARIOS

Revisado por:
Cargo
Firma
Fecha

Aprobado por:
Cargo
Firma
Fecha

Revisión 00

1 de 1

ANEXO 02

CO-PE-1PE324-RH-SA-001 FICHA DE FISCALIZACIÓN DE DOCUMENTACIÓN LABORAL Y TRIBUTARIA

SUBCONTRATISTA _____

N.º DE RUC _____

N° CONTRATO _____

Mes de Valorización: _____

Trabajadores Obreros: _____

Trabajadores Empleados: _____

Inicio de Actividades: _____

Coordinador: _____

Teléfono: _____

DESCRIPCION	STATUS
LISTADO PERSONAL	
PLANILLA PAGO	
COPIAS DE LAS BOLETAS DE PAGO (FIRMADAS)	
CONTRATOS DE TRABAJO PERSONAL EMPLEADO	
PDT SUNAT 0601 - PLANILLAS ELECTRONICAS	
SCTR (PENSIONES-SALUD -ACCIDENTES PERSONALES- VIGENTES)	
PAGOS AFP	
NO TENER RECLAMOS LABORALES ANTE OHLA (*)	
NO TENER DEMANDAS LABORALES ANTE MINISTERIO DE TRABAJO (*)	

CONFORME ☐ **NO CONFORME** ☐

FECHA _____

Vº Bº RRHH

(*) Estos Ítems aplicarían solo para valorización final de la subcontratación.

ANEXO 03

CO-PE-1PE324-GE-TA-001 AVISOS Y COMUNICACIONES VS 00

AVISO IMPORTANTE

Recepción de Comprobantes de Pago

Estimados Proveedores,

Con la finalidad de mejorar los procesos de RECEPCIÓN DE COMPROBANTES DE PAGO, comunicamos ciertos puntos de importancia a tener en cuenta:

1. La entrega de Comprobantes de Pago, deberá ceñirse al estricto cumplimiento del canal de recepción, horario y sus requisitos obligatorios.

   Con la finalidad de recepcionar, iniciar el proceso de validación y registro según la Cartilla de Recepción de Documentos por Pagar. En caso la documentación esté incompleta o incumple lo requerido, la Factura será rechazada.

2. El área de Administración es la única área autorizada para recepcionar los Comprobantes de Pago directamente de los proveedores a los correos electrónicos: facturas@ohl.pe y admobras@ohl.pe.

3. Los comprobantes electrónicos deberán ser validados y aceptados previamente por SUNAT (con el formato Consulta Validez Del Comprobante De Pago Electrónico).

4. La presentación de Comprobantes de pago, se realizará vía correo electrónico a los emails indicados en la Cartilla de Recepción de Documentos por Pagar - Externa. Y deberá ser enviada de la siguiente forma:

   Colocar en el Asunto del correo:

En el caso de compra de materiales	OC N° 1PEXXX-CCCC-AA / NOMBRE DEL PROVEEDOR
En el caso de servicios	OS N° 1PEXXX-CCCC-AA / NOMBRE DEL PROVEEDOR
En el caso de contratos (proformas)	N° CONTR: / FECHA / NOMBRE DEL PROVEEDOR

   Donde:

Órdenes de Compra o Servicios	1PEXXX=	Código del proyecto
	CCCC=	Correlativo de la orden de compra o servicio.
	AA=	Año de la orden de compra o servicio.
Contratos	N° CONTR:=	Número de contrato
	FECHA=	Periodo del mes de la proforma

   Los comprobantes que no sean remitidos según lo solicitado, no se considerarán recepcionados.

5. Día de presentación de comprobantes:
   A partir del 01 Noviembre 2020, todos los comprobantes se recepcionarán **solo el día lunes de cada semana. No se recepcionarán Comprobantes enviados en días distintos.**

6. La fecha de presentación de la factura no debe ser mayor a 10 días útiles posteriores a la fecha de emisión; de exceder este plazo, el proveedor deberá enviar una carta simple dirigida a Administración de Obra con la firma del responsable del área contable indicando el motivo de la no presentación oportuna.

7. Las constancias de pagos pueden ser solicitadas por correo electrónico en el horario indicado en la Cartilla de Recepción de Documentos por Pagar – Externa.

Colocar en el Asunto del correo:	CONSTANCIA DE PAGO-RUC-NOMBRE DEL PROVEEDOR

Las solicitudes que no sean remitidos según lo indicado, no serán atendidas.

8. Si el comprobante de Pago está afecto a Retención del IGV (3%), los comprobantes de Retención Electrónicos (ECRE) pueden ser descargados a través del portal de SUNAT al 5to día hábil de realizado el abono o en caso de dudas escribir al correo electrónico: contabilidad@ohl.pe .

Colocar en el Asunto del correo:	RETENCIÓN-RUC-NOMBRE DEL PROVEEDOR

Las solicitudes que no sean remitidos según lo indicado, no serán atendidas.

9. Si el comprobante de Pago está afecto a Detracción, las constancias de Detracción pueden ser descargados a través del portal de SUNAT al 5to día hábil de realizado el abono y si el comprobante se encuentra pendiente de cancelación al 6to día hábil del mes siguiente. En caso de dudas escribir al siguiente correo electrónico: contabilidad@ohl.pe

Colocar en el Asunto del correo:	DETRACCIÓN-RUC-NOMBRE DEL PROVEEDOR

Las solicitudes que no sean remitidos según lo indicado, no serán atendidas.

ADMINISTRACION DE OHL

CO-PE-1PE324-GE-TA-001 AVISOS Y COMUNICACIONES VS 00

OHLA	Cartilla de Recepción de Documentos por Pagar - Externa		Fecha:23/10/2020
Lugar de Recepción:	Virtualmente	Página web de proveedores:	En construcción
Horario de recepción de comprobantes de pago:	Lunes de 8 am a 6 pm Correos de facturación electrónica: facturas@ohl.pe y admobras@ohl.pe	Horario de atención para solicitud de constancias de pagos:	Lunes de 2 pm a 6 pm Correo de atención: tesoreria@ohl.pe

1. DOCUMENTOS DE SUSTENTO ADJUNTO AL COMPROBANTE DE PAGO	2. REQUISITOS DE COMPROBANTES DE PAGO
COMPRA DE BIENES 1. Comprobante de Pago incluyendo los archivos (PDF y XML). 2. Orden de Compra firmado por el proveedor y OHL. 3. Guía de Remisión de entrega de mercadería (Destinatario y SUNAT), con sello y firma del Almacén. 4. Guía de Remisión del Transportista (De ser aplicable). 5. Formato de Consulta Validez del Comprobante Electrónico.	1. La emisión de Comprobantes de pago, debe cumplir con lo establecido en el Reglamento de Comprobante de Pago y otras normativas que se vincula. 2. La Guía de Remisión debe contar con el sello y firma del Almacén de OHL. 3. Las cantidades, moneda y montos del comprobante de pago debe ser el mismo que la Orden de Compra (OC), Orden de Servicio (OS) u Orden de Despacho (OD). 4. Es obligatorio consignar en el comprobante de pago el número de Orden de Compra, Orden de Servicio, Orden de Despacho y/o el periodo de la Proforma. 5. La información consignada en los Comprobantes de Pago debe ser correcta y no presentar borrones ni enmendaduras. 6. Son datos obligatorios en los comprobantes de pago: RUC, razón social, dirección, fecha de emisión, detalle, N° Orden de Compra, N° de Guías de remisión asociadas, moneda y monto en forma numérica y en letras. 7. Las facturas afectas a Detracción, debe tener el sello indicando el código, el porcentaje de la detracción y la cuenta bancaria de detracción.
PRESTACION DE SERVICIOS 1. Comprobante de Pago incluyendo los archivos (PDF y XML). 2. Orden de Servicio firmado por el proveedor y OHL. 3. Email de conformidad de servicio aprobado. 4. Guía de Remisión Remitente – Transportista (Destinatario y SUNAT) aplicable para el Transporte de bienes u otros. 5. Proforma y valorización del servicio aprobado firmado por el proveedor y OHL (aplicable para el caso de servicios de arrendamiento y sub-contratos). 6. Hoja de Descuentos firmado por el proveedor y OHL según sea aplicable. 7. Formato de Consulta Validez del Comprobante Electrónico.	
LINEAMIENTO PARA COMPROBANTES DE ACTIVOS FIJOS	**3. LINEAMIENTOS**
1. El comprobante de Pago debe contener las siguientes especificaciones: a. Descripción del equipo y/o maquinaria b. Marca c. Modelo d. Serie e. Año de fabricación f. Capacidad g. Peso de transporte (KG) h. Medidas de transporte: Largo, ancho y alto (m) i. Marca del motor principal j. Modelo del motor	1. La entrega de Comprobantes de pago y sustentos deberá ceñirse al cumplimiento del canal de recepción, los horarios y los requisitos para la recepción de Comprobantes de Pago a fin que puedan ser admitidos e iniciar el proceso de gestión de documentos por pagar. 2. Los sustentos deberán ser entregados según lo dispuesto en la sección 1 y 2, en caso de no estar conforme no será recepcionada, hasta que se levante las observaciones. 3. Los Recibos por Honorarios Electrónicos emitidos sin retención del Impuesto a la Renta de 4ta Categoría y que superen el monto máximo permitido de inafectación, el locador deberá adjuntar una copia de la Constancia de

ANEXO 04

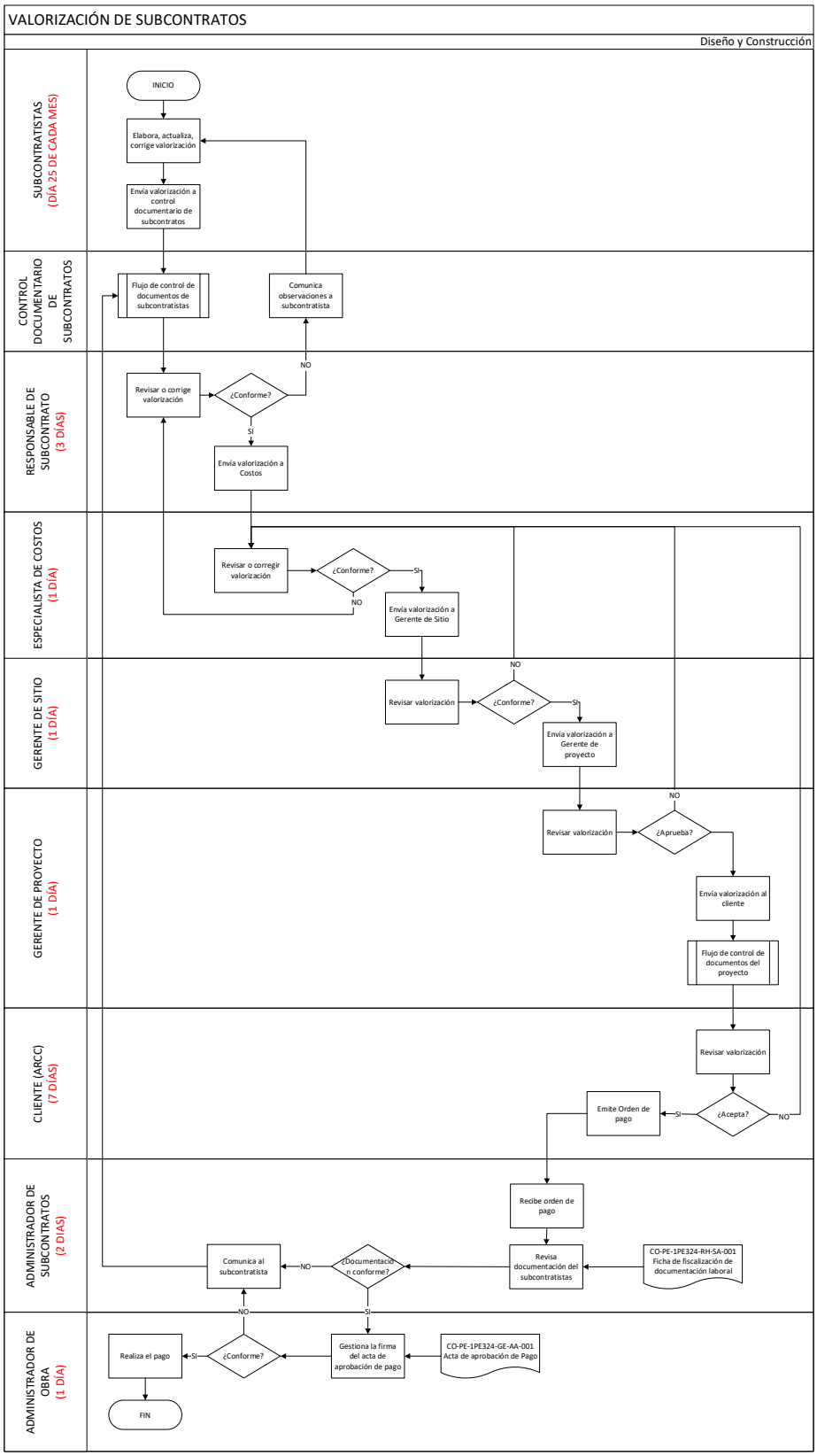
VALORIZACIÓN DE SUBCONTRATOS
Diseño y Construcción
SUBCONTRATISTAS (DÍA 25 DE CADA MES)
CONTROL DOCUMENTARIO DE SUBCONTRATOS
RESPONSABLE DE SUBCONTRATO (3 DÍAS)
ESPECIALISTA DE COSTOS (1 DÍA)
GERENTE DE SITIO (1 DÍA)
GERENTE DE PROYECTO (1 DÍA)
CLIENTE (ARCC) (7 DÍAS)
ADMINISTRADOR DE SUBCONTRATOS (2 DÍAS)
ADMINISTRADOR DE OBRA (1 DÍA)
INICIO
Elabora, actualiza, corrige valorización
Envía valorización a control documentario de subcontratos
Flujo de control de documentos de subcontratistas
Comunica observaciones a subcontratista
Revisar o corrige valorización
¿Conforme?
NO
SI
Envía valorización a Costos
Revisar o corregir valorización
¿Conforme?
SI
NO
Envía valorización a Gerente de Sitio
Revisar valorización
¿Conforme?
NO
SI
Envía valorización a Gerente de proyecto
Revisar valorización
¿Aprueba?
NO
Envía valorización al cliente
Flujo de control de documentos del proyecto
Revisar valorización
¿Acepta?
SI
NO
Emite Orden de pago
Recibe orden de pago
Revisa documentación del subcontratistas
CO-PE-1PE324-RH-SA-001 Ficha de fiscalización de documentación laboral
¿Documentación conforme?
NO
SI
Comunica al subcontratista
CO-PE-1PE324-GE-AA-001 Acta de aprobación de Pago
Gestiona la firma del acta de aprobación de pago
¿Conforme?
NO
SI
Realiza el pago
FIN

Anexo 05

CO-PE-1PE324-01-PR-005 Anexo 05 VALORIZACIÓN

LOGO DE SUBCONTRATISTA

VALORIZACIÓN N° 00X "NOMBRE DE LA EMPRESA"

EMPRESA:	RAZON SOCIAL DE LA EMPRESA	N° DE CONTRATO	1PE324-0XX
NOMBRE DEL PROYECTO	XXXXXXXXXXXXXXXXXXXXXXXX	N° DE VALORIZACIÓN	002
RUC	XXXXXXXXXXXXXXXXX	PERIODO	DEL XX/XX AL XX/XX
CLIENTE	OBRASCON HUARTE LAIN SA SUC DEL PERU	FECHA DE EMISIÓN	XX/XX/XXXX
RESPONSABLE DE OHLA:	XXXXXXXXXXXXXXXXXXXXXXXXX	MONEDA	XXXX
	XXXXXXXXXXXXXXXXXXXXXXXXX	ÁREA	XXXX

						ANTERIOR		ACTUAL		ORIGEN	
ITEM	DESCRIPCIÓN	UND	CANTIDAD	PU	TOTAL	CANT.	MONTO	CANT	MONTO	CANT	MONTO
1	DETALLE SEGÚN PARTIDAS DE PRESUPUESTO APROBADO										
1.01	DETALLE SEGÚN PARTIDAS DE PRESUPUESTO APROBADO										
1.01.01	DETALLE SEGÚN PARTIDAS DE PRESUPUESTO APROBADO										
1.01.01.02	DETALLE SEGÚN PARTIDAS DE PRESUPUESTO APROBADO										
1.02	DETALLE SEGÚN PARTIDAS DE PRESUPUESTO APROBADO										
2	DETALLE SEGÚN PARTIDAS DE PRESUPUESTO APROBADO										
2.01	DETALLE SEGÚN PARTIDAS DE PRESUPUESTO APROBADO										
2.01.01	DETALLE SEGÚN PARTIDAS DE PRESUPUESTO APROBADO										
2.01.01.01	DETALLE SEGÚN PARTIDAS DE PRESUPUESTO APROBADO										
2.01.01.02	DETALLE SEGÚN PARTIDAS DE PRESUPUESTO APROBADO										
2.02	DETALLE SEGÚN PARTIDAS DE PRESUPUESTO APROBADO										
2.02.01	DETALLE SEGÚN PARTIDAS DE PRESUPUESTO APROBADO										
2.02.01.01	DETALLE SEGÚN PARTIDAS DE PRESUPUESTO APROBADO										
3	DETALLE SEGÚN PARTIDAS DE PRESUPUESTO APROBADO										
TOTAL CONTRATO							S/ -		S/ -		S/ -
% AVANCE			100%		S/ -	XXX%	S/ -	XXX%	S/ -	XXX%	S/ -

SUB TOTAL						
IGV (18%)						
TOTAL						
RETENCIÓN POR ANTICIPO 1						
RETENCIÓN POR GARANTÍA						
LÍQUIDO A PERCIBIR		S/ -		S/ -		S/ -

FIRMA

NOMBRE DEL ESPECIALISTA 1
CARGO DEL ESPECIALISTA 1

FIRMA

NOMBRE DEL ESPECIALISTA 2
CARGO DEL ESPECIALISTA 2

FIRMA

CARGO Y NOMBRE DEL REPRESENTANTE LEGAL SUBCONTRATISTA
DNI:

Revisión: 00

Anexo 06

VALORIZACIÓN 00XX

LOGO DE LA EMPRESA

[CODIGO DEL DOCUMENTO]

NOMBRE DEL PROYECTO

INFORME N° 00XX

MES DE LA VALORIZACIÓN

FOTO REPRESENTATIVA DEL MES A VALORIZAR

Página 1 de 3 | Mes /2021 | Rev.00

ÍNDICE

1. ANTECEDENTES 3
2. ALCANCE 3
3. OBJETIVOS 3
4. DESARROLLO 3
5. PANEL FOTOGRAFICO DEL TRABAJO MENSUAL 3
6. SUSTENTO DE ENTREGA DE INFORMACIÓN PARA LA VALORIZACIÓN Y/O SUSTENTOS VARIOS 3

LOGO DE LA EMPRESA

VALORIZACIÓN 00XX

1. ANTECEDENTES

XXXX

2. ALCANCE

XXXX

3. OBJETIVOS

XXXXXX

4. DESARROLLO

(Incluir metrados avanzados y enlaces a los sustentos respectivos)

4.1.

XXXXX

5. PANEL FOTOGRAFICO DEL TRABAJO MENSUAL

- XXXXX

6. SUSTENTO DE ENTREGA DE INFORMACIÓN PARA LA VALORIZACIÓN Y/O SUSTENTOS VARIOS

(Incluir sellos de recepción por parte de OHLA)

- XXXXX

Anexo 07

OHLA Perú	**NOTIFICACION DE EVENTOS COMPENSABLES** **Creada por el GERENTE DE PROYECTO –Representante del SUBCONTRATISTA**
Nombre del Proyecto: **Entrega de las Defensas ribereñas del Rio Cañete y del Rio Huaura (Paquete 5)** Nombre del Subcontrato: **Servicio de [XXXXXX]**	Sector: Dirección de Soluciones Integrales.
Código de Evento Compensable CO-PE-1PE324-GP-RA-00X- [Correlativo de subcontratista]	Fecha: 07/07/2021

A:	OBRASCON HUARTE LAIN S.A. SUCURSAL PERÚ
A la atención de:	Javier López-Quiñones García / Gerente de Proyecto
Dirección:	Avenida Alberto del Campo 411, Piso 10 – Magdalena del Mar
Teléfono:	
Correo electrónico:	javier.lopezq@ohla-peru.pe

Se hace la siguiente notificación de evento compensable:

Asunto: Texto.

Referencia: Texto.

SUSTENTO TECNICO:

Texto.

SUSTENTO CONTRACTUAL

Texto.

SUSTENTO LEGAL:

Texto.

COTIZACIÓN:

Texto.

Certificado por *el Gerente de Proyecto*: XXXXXXXXX (Razón Social Subcontratista)

Page 1 of 2

Anexo 08

OHLA Perú	NOTIFICACION DE ALERTA TEMPRANA Creada por el GERENTE DE PROYECTO –Representante del SUBCONTRATISTA
Nombre del Proyecto: Entrega de las Defensas ribereñas del Rio Cañete y del Rio Huaura (Paquete 5) Nombre del Subcontrato: Servicio de [XXXXXX]	Sector: Dirección de Soluciones Integrales.
Código de Alerta Temprana CO-PE-1PE324-GP-TA-00X- [Correlativo de subcontratista]	Fecha: 05/07/2021

A:	OBRASCON HUARTE LAIN S.A. SUCURSAL PERÚ
A la atención de:	Javier López-Quiñones García / Gerente de Proyecto
Dirección:	Avenida Alberto del Campo 411, Piso 10 – Magdalena del Mar
Teléfono:	
Correo electrónico:	javier.lopezq@ohla-peru.pe

Se hace la siguiente notificación de alerta temprana:
Asunto: Texto. Referencias: Texto. Texto.
Las siguientes actividades del cronograma podrían verse afectadas:

El evento podría: (Señalar)	Aumentar el total de los Precios	Demorar la Culminación	Retrasar el cumplimiento de alguna Fecha Clave	Perjudicar la ejecución de las *obras*
	X			

Certificado por *el Gerente de Proyecto*: XXXXXXXXX (Razón Social Subcontratista)

Firma: ……
Nombre: XXXXXXXXXX

Fecha: 05 de julio de 2021

Page 1 of 1

Anexo 2: Comunicado de recepción de comprobantes de pago.

AVISO IMPORTANTE

Recepción de Comprobantes de Pago

Estimados Proveedores,

Con la finalidad de mejorar los procesos de RECEPCIÓN DE COMPROBANTES DE PAGO, comunicamos ciertos puntos de importancia a tener en cuenta:

1. La entrega de Comprobantes de Pago, deberá ceñirse al estricto cumplimiento del canal de recepción, horario y sus requisitos obligatorios.

   Con la finalidad de recepcionar, iniciar el proceso de validación y registro según la Cartilla de Recepción de Documentos por Pagar. En caso la documentación esté incompleta o incumple lo requerido, la Factura será rechazada.

2. El área de Administración es la única área autorizada para recepcionar los Comprobantes de Pago directamente de los proveedores a los correos electrónicos: facturas@ohla-peru.pe y admobras@ohla-peru.pe.

3. Los comprobantes electrónicos deberán ser validados y aceptados previamente por SUNAT (con el formato Consulta Validez Del Comprobante De Pago Electrónico).

4. La presentación de Comprobantes de pago, se realizará vía correo electrónico a los emails indicados en la Cartilla de Recepción de Documentos por Pagar - Externa. Y deberá ser enviada de la siguiente forma:

   Colocar en el Asunto del correo:

En el caso de compra de materiales	OC N° 1PEXXX-CCCC-AA / NOMBRE DEL PROVEEDOR
En el caso de servicios	OS N° 1PEXXX-CCCC-AA / NOMBRE DEL PROVEEDOR
En el caso de contratos (proformas)	N° CONTR: / FECHA / NOMBRE DEL PROVEEDOR

   Donde:

Órdenes de Compra o Servicios	1PEXXX=	Código del proyecto
	CCCC=	Correlativo de la orden de compra o servicio.
	AA=	Año de la orden de compra o servicio.
Contratos	N° CONTR:=	Número de contrato
	FECHA=	Periodo del mes de la proforma

   Los comprobantes que no sean remitidos según lo solicitado, no se considerarán recepcionados.

5. Día de presentación de comprobantes:
   A partir del 01 noviembre 2020, todos los comprobantes se recepcionarán **solo el día lunes de cada semana. No se recepcionarán Comprobantes enviados en días distintos.**

6. La fecha de presentación de la factura no debe ser mayor a 10 días útiles posteriores a la fecha de emisión; de exceder este plazo, el proveedor deberá enviar una carta simple dirigida a Administración de Obra con la firma del responsable del área contable indicando el motivo de la no presentación oportuna.

7. Las constancias de pagos pueden ser solicitadas por correo electrónico en el horario indicado en la Cartilla de Recepción de Documentos por Pagar – Externa.

Colocar en el Asunto del correo:	CONSTANCIA DE PAGO-RUC-NOMBRE DEL PROVEEDOR

Las solicitudes que no sean remitidos según lo indicado, no serán atendidas.

8. Si el comprobante de Pago está afecto a Retención del IGV (3%), los comprobantes de Retención Electrónicos (ECRE) pueden ser descargados a través del portal de SUNAT al 5to día hábil de realizado el abono o en caso de dudas escribir al correo electrónico: contabilidad@ohla-peru.pe .

Colocar en el Asunto del correo:	RETENCIÓN-RUC-NOMBRE DEL PROVEEDOR

Las solicitudes que no sean remitidos según lo indicado, no serán atendidas.

9. Si el comprobante de Pago está afecto a Detracción, las constancias de Detracción pueden ser descargados a través del portal de SUNAT al 5to día hábil de realizado el abono y si el comprobante se encuentra pendiente de cancelación al 6to día hábil del mes siguiente. En caso de dudas escribir al siguiente correo electrónico: contabilidad@ohla-peru.pe

Colocar en el Asunto del correo:	DETRACCIÓN-RUC-NOMBRE DEL PROVEEDOR

Las solicitudes que no sean remitidos según lo indicado, no serán atendidas.

ADMINISTRACION DE OHL

Cartilla de Recepción de Documentos por Pagar - Externa

Fecha:17/08/2020

Lugar de Recepción:	Virtualmente	Página web de proveedores:	En construcción
Horario de recepción de comprobantes de pago:	Lunes de 8 am a 6 pm Correos de facturación electrónica: facturas@ohla-peru.pe y admobras@ohla-peru.pe	Horario de atención para solicitud de constancias de pagos:	Lunes de 2 pm a 6 pm Correo de atención: tesoreria@ohla-peru.pe

1. DOCUMENTOS DE SUSTENTO ADJUNTO AL COMPROBANTE DE PAGO

COMPRA DE BIENES

1. Comprobante de Pago incluyendo los archivos (PDF y XML).
2. Orden de Compra firmado por el proveedor y OHL.
3. Guía de Remisión de entrega de mercadería (Destinatario y SUNAT), con sello y firma del Almacén.
4. Guía de Remisión del Transportista (De ser aplicable).
5. Formato de Consulta Validez del Comprobante Electrónico.

PRESTACION DE SERVICIOS

1. Comprobante de Pago incluyendo los archivos (PDF y XML).
2. Orden de Servicio firmado por el proveedor y OHL.
3. Email de conformidad de servicio aprobado.
4. Guía de Remisión Remitente – Transportista (Destinatario y SUNAT) aplicable para el Transporte de bienes u otros.
5. Proforma y valorización del servicio aprobado firmado por el proveedor y OHL (aplicable para el caso de servicios de arrendamiento y sub-contratos).
6. Hoja de Descuentos firmado por el proveedor y OHL según sea aplicable.
7. Formato de Consulta Validez del Comprobante Electrónico.

LINEAMIENTO PARA COMPROBANTES DE ACTIVOS FIJOS

1. El comprobante de Pago debe contener las siguientes especificaciones:
    a. Descripción del equipo y/o maquinaria
    b. Marca
    c. Modelo
    d. Serie
    e. Año de fabricación
    f. Capacidad
    g. Peso de transporte (KG)
    h. Medidas de transporte: Largo, ancho y alto (m)
    i. Marca del motor principal
    j. Modelo del motor
    k. Serie del motor
    l. Potencia del motor (hp)

2. REQUISITOS DE COMPROBANTES DE PAGO

1. La emisión de Comprobantes de pago, debe cumplir con lo establecido en el Reglamento de Comprobante de Pago y otras normativas que se vincula.
2. La Guía de Remisión debe contar con el sello y firma del Almacén de OHL.
3. Las cantidades, moneda y montos del comprobante de pago debe ser el mismo que la Orden de Compra (OC), Orden de Servicio (OS) u Orden de Despacho (OD).
4. Es obligatorio consignar en el comprobante de pago el número de Orden de Compra, Orden de Servicio, Orden de Despacho y/o el periodo de la Proforma.
5. La información consignada en los Comprobantes de Pago debe ser correcta y no presentar borrones ni enmendaduras.
6. Son datos obligatorios en los comprobantes de pago: RUC, razón social, dirección, fecha de emisión, detalle, N° Orden de Compra, N° de Guías de remisión asociadas, moneda y monto en forma numérica y en letras.
7. Las facturas afectas a Detracción, debe tener el sello indicando el código, el porcentaje de la detracción y la cuenta bancaria de detracción.

3. LINEAMIENTOS

1. La entrega de Comprobantes de pago y sustentos deberá ceñirse al cumplimiento del canal de recepción, los horarios y los requisitos para la recepción de Comprobantes de Pago a fin que puedan ser admitidos e iniciar el proceso de gestión de documentos por pagar.
2. Los sustentos deberán ser entregados según lo dispuesto en la sección 1 y 2, en caso de no estar conforme no será recepcionada, hasta que se levante las observaciones.
3. Los Recibos por Honorarios Electrónicos emitidos sin retención del Impuesto a la Renta de 4ta Categoría y que superen el monto máximo permitido de inafectación, el locador deberá adjuntar una copia de la Constancia de Suspensión de Retención; además la fecha de emisión y recepción del comprobante **debe ser del mes en curso.**

Anexo 3: Modelo Contrato de Prestación de Servicios

Obra	**[*]**
Código de Contrato	**[*]**

CONTRATO DE PRESTACIÓN DE SERVICIOS

En la ciudad de Lima a los [*] del mes de [*] de [*], conste por el presente Contrato de Prestación de Servicios (en adelante y según pueda ser modificado conforme al procedimiento y forma que se establece en este documento, el "Contrato"), que celebran:

- **OBRASCÓN HUARTE LAIN, S.A. Sucursal del Perú**, con RUC N° 20425123115, con domicilio para estos efectos en Avenida 28 de Julio N° 150, piso 7, interior "A", distrito de Miraflores, provincia y departamento de Lima, debidamente representada por su apoderado el señor Álvaro Manchado Mayayo, identificado con Carné de Extranjería Nº 000995820, según poder que obra inscrito en la Partida Registral N° 11087369 del Registro de Personas Jurídicas de la oficina Registral de Lima, a quien en adelante se denominará "**OHL**"; y

- **[*]** con RUC N° [*], debidamente representada por [*], identificado con DNI Nº [*], con domicilio en [*] según poder que obra inscrito en la Partida Registral N° [*] del Registro de Personas Jurídicas de [*], a quien en adelante se le denominará el **"LOCADOR"**.

OHL y el **LOCADOR** se denominarán conjuntamente las "Partes" y cada una de ellas una "Parte". El presente Contrato se celebra en los términos y condiciones siguientes:

1. **ANTECEDENTES**

1.1. **OHL** es la sucursal de una empresa constructora constituida con el objeto de dedicarse a ejecutar, de manera directa o a través de terceros, a todas las actividades de la industria de la construcción.

1.2. **OHL** requiere contratar los servicios señalados en el Anexo I (en adelante, los "Servicios") los cuales serán prestados en el Lugar de Prestación de los Servicios señalado en el mismo Anexo I.

1.3. El **LOCADOR** declara ser una empresa dedicada a prestar los Servicios.

1.4. El **LOCADOR** declara y garantiza a **OHL**, a la Fecha de Suscripción del Contrato, lo siguiente:

1.4.1. Que cuenta con la experiencia suficiente para prestar los Servicios.

1.4.2. Que cuenta con la capacidad, recursos, infraestructura, equipos y demás implementos necesarios y disponibles para asumir la prestación de los Servicios durante la duración del Contrato.

1.4.3. Que es una persona jurídica, constituida, registrada y reconocida como tal, que cuenta con los registros, licencias, permisos, autorizaciones y demás exigencias formales correspondientes para operar en el Perú de acuerdo a lo dispuesto por las Leyes Aplicables (según este término está definido en la Cláusula 26), en adición a las autorizaciones, permisos o licencias relacionadas a la naturaleza de las actividades materia de contratación.

1.4.4. Que no se encuentra en un procedimiento de quiebra, insolvencia, concurso preventivo, liquidación o cualquier proceso con efectos similares, bajo cualquier ley aplicable.

1.4.5. No ha incumplido otro contrato con **OHL**, cualquier empresa del grupo **OHL** y no mantiene o sostiene ningún reclamo pendiente, proceso judicial o arbitral con las mismas.

1.4.6. Se encuentra en cumplimiento de todas sus obligaciones laborales, incluyendo obligaciones de seguridad social y previsionales (fondos públicos y privados).

1.4.7. Que cuenta con los recursos económicos y financieros suficientes para atender completamente todas sus obligaciones, incluyendo las de naturaleza laboral y previsional con sus trabajadores, sin requerir que **OHL** previamente pague o abone la factura correspondiente por los Servicios.

1.4.8. Se encuentra en cumplimiento de sus obligaciones fiscales y tributarias.

1.4.9. Conoce las Leyes Aplicables, según la definición de la Cláusula 26.

1.4.10. Ha estudiado y tenido en cuenta todas las circunstancias relevantes al celebrar el Contrato.

1.4.11. Que conoce la ubicación y distribución del Lugar de Prestación de los Servicios reconociendo su aptitud y adaptabilidad para prestar dichos Servicios sin ninguna reserva ni limitación.

1.5. El **LOCADOR** presentó su oferta para la prestación de los Servicios previo estudio de las condiciones establecidas por **OHL** para la prestación de los Servicios (la "Oferta"). La Oferta se adjunta como anexo del presente Contrato en calidad de antecedente. En caso de contradicción o conflicto, el Contrato y sus Anexos I a V prevalecerán sobre la Oferta (Anexo VI). Ninguna condición o término distinto o adicional a los contemplados en el Contrato y sus Anexos I a VI forma parte del Contrato y, de existir tal condición o término en la Oferta (Anexo VI), las Partes los tendrán por no puestos y no tendrán efecto alguno.

1.6. **OHL** le ha comunicado al **LOCADOR** que ha sido seleccionado para la prestación de los Servicios.

2. OBJETO Y NATURALEZA DEL CONTRATO

2.1. Por medio del presente Contrato, **OHL** encarga al **LOCADOR**, y ésta, a su vez, acepta prestar los Servicios señalados en el Anexo I, en las cantidades y/o características establecidas en dicho Anexo I. Asimismo, se obliga a prestar los Servicios de conformidad con lo dispuesto en el Anexo IV de Especificaciones Técnicas, de ser aplicables.

2.2. Las Partes acuerdan que **OHL** podrá disminuir, a su discreción, la cantidad de Servicios contratados bajo este Contrato bastando para ello una comunicación escrita al **LOCADOR** sin incurrir **OHL** en responsabilidad alguna frente al **LOCADOR** por tal motivo, y sin que por ello se alteren los precios pactados en la Cláusula 4 y el Anexo II del Contrato. Todo lo anterior, ha sido tenido en cuenta por el **LOCADOR** al momento de realizar su oferta.

2.3. Asimismo, **OHL** podrá aumentar la cantidad de los Servicios contratados indicados en el Anexo I. El **LOCADOR** deberá confirmar a **OHL** que cuenta con disponibilidad para atender el aumento en la cantidad de Servicios contratados dentro del plazo de 5 Días Hábiles contados desde la recepción de la comunicación enviada por **OHL** solicitando dicho aumento en la cantidad de los Servicios contratados o dentro del plazo mayor indicado por **OHL** en la respectiva comunicación. El **LOCADOR** deberá cumplir con prestar los Servicios en la cantidad aumentada a más tardar a los 5 Días Hábiles de confirmada su disponibilidad o en el plazo mayor indicado por **OHL**. En caso el **LOCADOR** no responda a la solicitud de **OHL** o no ponga a disposición los Servicios dentro del plazo establecido conforme a este numeral 2.3, la solicitud de **OHL** quedará sin efecto sin responsabilidad alguna. En ningún caso, el aumento de la cantidad de los Servicios contratados alterará los precios pactados en la Cláusula 4 y en el Anexo II del Contrato.

2.4. La prestación de los Servicios por parte del **LOCADOR** no implican una relación de exclusividad con el **LOCADOR**. En consecuencia, **OHL** puede contratar los mismos Servicios a otras empresas o proveedores.

2.5. El personal del **LOCADOR** únicamente se desplazará al Lugar de Prestación de los

Servicios en los horarios y días pactados en el Anexo I. No existirá desplazamiento permanente o continuo del personal del **LOCADOR**. Las Partes dejan expresa constancia que, dada la forma y naturaleza de los Servicios prestados, el presente Contrato es de naturaleza civil, por lo tanto, la naturaleza del vínculo que une a las partes es uno de autonomía y no de subordinación.

2.6. El personal del **LOCADOR** únicamente estará bajo la dirección de éste, no de **OHL**, careciendo ésta de facultad de dirección respecto de las tareas asignadas que ejecuta el personal del **LOCADOR**. **OHL** no tendrá la potestad para reglamentar las labores, sancionar y dar órdenes sobre el modo, tiempo y lugar de la ejecución de los Servicios por parte del personal del **LOCADOR**. El **LOCADOR** designará a un supervisor quien ejercerá su representación para todo efecto frente a **OHL**, el cual será responsable de la debida ejecución del presente Contrato y de la supervisión de los trabajadores desplazados para dicha ejecución; quien, a su vez, será el responsable de realizar las coordinaciones que fueran necesarias durante la ejecución de los Servicios con **OHL**.

2.7. La designación de dicho Supervisor será comunicada a **OHL** en forma previa a la Fecha de Inicio o al envío del respectivo Supervisor al Lugar de Prestación de los Servicios.

2.8. El presente Contrato es uno de locación de servicios. Queda establecido que el presente Contrato no puede ser interpretado como una subcontratación de las obras que se encuentran a cargo de **OHL**, dado que no involucra la delegación o transferencia de responsabilidades y compromisos que son materia de las obligaciones principales de **OHL** frente a sus clientes.

3. VIGENCIA

3.1 Las Partes acuerdan que la duración inicial del Contrato será el número de meses establecidos en el Anexo III, contados desde la Fecha de Inicio indicada en el mismo anexo (el "Plazo Inicial"). El **LOCADOR** se obliga a prestar los Servicios durante todo el Plazo Inicial, incurriendo en responsabilidad frente a **OHL** en caso de incumplimiento.

3.2 **OHL** podrá ampliar unilateralmente el Plazo Inicial, bastando para ello que **OHL** se lo comunique al **LOCADOR** con por lo menos 7 días de antelación al vencimiento del Plazo Inicial, en cuyo caso el **LOCADOR** estará obligado a continuar con la prestación de los Servicios dentro del plazo ampliado, incurriendo en responsabilidad frente a **OHL** en caso de incumplimiento.

3.3 **OHL** podrá, a su discreción, reducir la duración del Contrato, sin incurrir por ello en responsabilidad alguna frente al **LOCADOR**. Para ello bastará una comunicación por escrito al **LOCADOR** indicando cuál es el nuevo plazo del Contrato después de hacer efectiva la reducción. En caso **OHL** haga uso de este derecho, el **LOCADOR** renuncia a efectuar reclamo alguno a **OHL.**

3.4 El **LOCADOR** declara conocer que la Fecha de Inicio establecida en el Anexo III puede modificarse en función a las necesidades, demoras y riesgos propios de los negocios y actividades de **OHL**. En caso la Fecha de Inicio se atrase por cualesquiera de dichos

motivos, el **LOCADOR** renuncia a cualquier reclamo contra **OHL**. La Fecha de Inicio indicada en el Anexo III podrá ser modificada por **OHL** en cualquier momento, bastando para ello una comunicación al **LOCADOR**. Ello no afectará el Plazo Inicial, el cual se extenderá, de manera automática y día por día, para reflejar la modificación de la Fecha de Inicio según lo antes señalado.

4. RETRIBUCIÓN

4.1. Las partes convienen en fijar la retribución que deba pagar **OHL** al **LOCADOR** la cual deberá ser pagada en función a la prestación efectiva y real de los Servicios por el **LOCADOR**, según el detalle de precios definidos en el Anexo II.

4.2. El Anexo III contiene un presupuesto cuyo contenido es sólo referencial y no constituye un precio a suma alzada ni un monto fijo a ser pagado al **LOCADOR** (el "Presupuesto Referencial"). En consecuencia, el **LOCADOR** sólo será retribuido en función a los Servicios efectiva y realmente prestados a **OHL** de conformidad con el Contrato.

4.3. Los precios no serán revisables durante la duración del Contrato por ningún motivo, incluyendo pero sin limitarse a, alzas o bajas en los precios de la mano de obra, maquinaria, energía, combustible, materias primas, entre otros. El **LOCADOR** declara haber analizado y conocer todos los riesgos y circunstancias, existentes o posibles, relacionados con o derivados del presente Contrato y su ejecución por lo que renuncia a solicitar la modificación de los precios por la existencia de riesgos que no advirtió o estimó correctamente.

4.4. Las Partes declaran que los precios constituyen la contraprestación única, total y suficiente por los Servicios. Dichos precios incluyen y cubren todos los costos financieros del **LOCADOR**, así como todos los otros costos y gastos en los que tenga que incurrir para dar cumplimiento a las obligaciones a su cargo bajo este Contrato, incluyendo pero sin limitarse a, pasajes, embalaje, descarga, movilización y desmovilización, transporte, comunicaciones, materiales, equipos o maquinaria, reparación de los equipos o maquinaria, infraestructura, seguros, manuales, asistencia, permisos y licencias, impuestos, tasas, tributos, incluyendo el Impuesto Selectivo al Consumo (ISC), de ser aplicable. Los precios no incluyen el Impuesto General a las Ventas (IGV).

4.5. El **LOCADOR** no podrá exigir pago adicional alguno alegando que no incluyó en los precios todos los costos y gastos necesarios para dar cumplimiento a las obligaciones a su cargo bajo el Contrato.

4.6. El **LOCADOR** confirma y acepta que los precios cubren la expectativa de utilidad económica del **LOCADOR** por la prestación de los Servicios a **OHL**.

5. CALIDAD DE LOS SERVICIOS Y PERIODO DE GARANTÍA

5.1 El **LOCADOR** se obliga a prestar los Servicios de conformidad con el Anexo I el cual establece las características que deben cumplir los mismos. Asimismo, el **LOCADOR** debe cumplir con las Especificaciones Técnicas establecidas en el Anexo I.

5.2 La recepción de los Servicios por parte de **OHL** no implica conformidad sobre los mismos. Por lo tanto, **OHL** podrá rechazar los Servicios prestados, en cualquier momento, en caso descubra que éstos no han sido prestados de conformidad con lo establecido en el Contrato.

5.3 **OHL** no tendrá obligación de pagar por Servicios prestados que no cumplan con lo establecido en el Contrato, defectuosos o parciales. **OHL** podrá requerir al **LOCADOR** que corrija cualquier Servicio que no cumpla con lo establecido en el Contrato. El **LOCADOR** deberá iniciar la actividades de corrección necesarias dentro de un plazo de 48 horas de requerido por **OHL**. En caso el **LOCADOR** no cumpla con la corrección de los Servicios según lo requerido por **OHL**, podrá contratar a terceros y el costo deberá ser asumido por el **LOCADOR.**

5.4 El periodo de garantía durante el cual el **LOCADOR** garantiza que los Servicios cumplirán con las características y/o con las Especificaciones Técnicas, es de dos (2) años contados desde la fecha de finalización del Contrato. En caso se descubra que los Servicios no cumplen con las características y/o con las Especificaciones Técnicas durante el Periodo de Garantía, el **LOCADOR** queda obligado a realizar todas las actividades correctivas que **OHL** requiera dentro de un plazo de 48 horas de requerido.

6. PAGO

6.1 Dentro de los 10 primeros días del mes siguiente a la prestación de los Servicios, el **LOCADOR** emitirá la correspondiente factura, previa aprobación por parte de **OHL** de las Valorizaciones a las que se hace referencia en la cláusula 6.4 siguiente. Los únicos comprobantes de pago que el **LOCADOR** podrá emitir bajo este Contrato serán facturas cuya emisión y requisitos mínimos se encuentran regulados por la Resolución de Superintendencia No. 007-99/SUNAT y, de manera adicional, si se trata de una factura electrónica, las facturas que emita el **LOCADOR** deberán cumplir las características y requisitos establecidos en la Resolución de Superintendencia No. 097-2012-SUNAT y la Resolución de Superintendencia No. 188-2010-SUNAT, según sean aplicables. Las facturas deberán además indicar si la operación está sujeta al Sistema de Pago de Obligaciones Tributarias con el Gobierno Central (SPOT) aprobado por el Decreto Legislativo No. 940.

6.2 Las facturas deberán ser entregadas a **OHL** en el lugar indicado en el Anexo II.

6.3 La recepción de cualquier factura no implica la conformidad de **OHL**. **OHL** podrá observar la factura en caso ésta no coincida con las cantidades de los Servicios prestados, el precio pactado o con las normas y estipulaciones contractuales aplicables a la emisión y presentación de facturas.

6.4 Cada factura presentada por el **LOCADOR** deberá estar acompañada por:

i. Un reporte (al que se le denominará "Valorización") con el detalle de los servicios mensuales brindados. La Valorización deberá estar debidamente aprobada por **OHL** y contendrá las cantidades y el valor del servicio brindado satisfactoriamente por el **LOCADOR** en el periodo que se está reportando. Dicho reporte deberá ser preparado luego de una estricta verificación de los servicios brindados.

ii. Documentos sustentatorios del cálculo de la retribución. **OHL** podrá, a su discreción, pedir al **LOCADOR** los documentos que considere necesarios para la revisión de las facturas. El **LOCADOR** se obliga a proporcionar a **OHL** los documentos e información que ésta le solicite para la verificación de las facturas.

iii. Constancia de que los seguros que el **LOCADOR** debe contratar bajo este Contrato se encuentran vigentes.

iv. Constancia de que el **LOCADOR** se encuentra al día en los pagos de sus obligaciones laborales y previsionales (copias de boletas de pago, PDT de remuneraciones, de declaración y pago de aportes al Sistema Privado de Pensiones (AFP), liquidación de compensación por tiempo de servicios, liquidación de beneficios sociales, constancias de aseguramiento, constancia de y, de encontrarse al día en los pagos correspondientes al Seguro Complementario de Trabajo de Riesgo (SCTR), etc.).

v. Constancia de que el **LOCADOR** se encuentra al día en sus obligaciones tributarias y fiscales, así como una constancia en la que se especifique que el **LOCADOR** mantiene su domicilio fiscal con condición habido (estado de no adeudos, constancia de información registrada en el RUC actualizada, etc.).

6.5 En caso **OHL** realizará observaciones a las valorizaciones del **LOCADOR**, éste no emitirá la factura correspondiente hasta que la observación haya sido levantada a satisfacción por **OHL**.

6.6 La factura deberá ser aprobada por **OHL** dentro del plazo de 18 días desde que sea recibida o desde que sean subsanadas las observaciones.

6.7 El pago de la factura por parte de **OHL,** una vez aprobada, se deberá efectuar dentro de los 60 días siguientes a la fecha de aprobación por parte de **OHL.**

6.8 El pago podrá efectuarse a través de cheque emitido a nombre del **LOCADOR**, o mediante depósito o transferencia en la cuenta bancaria del **LOCADOR** indicada en el Anexo II, a elección de **OHL**.

6.9 En caso el **LOCADOR** se encontrase en incumplimiento de cualquiera de sus obligaciones bajo el presente Contrato, **OHL** tendrá derecho a retener los pagos que se encuentren pendientes indicando al **LOCADOR** el incumplimiento que fundamenta la retención efectuada. Asimismo, **OHL** tendrá derecho a compensar contra cualquier pago retenido cualquier adeudo del **LOCADOR** frente a **OHL**, penalidades o cualquier daño o estimación

de daño que haya calculado **OHL** que deba ser pagado por el **LOCADOR**, sin que para ello sea necesario decisión judicial o arbitral alguna. De no ejercer el derecho a compensar dentro del Plazo Inicial o cualquier ampliación del mismo, **OHL** deberá devolver, dentro del plazo de tres meses desde la fecha de culminación del Contrato, todos los montos retenidos sobre los que no haya aplicado su derecho de compensación. La devolución se efectuará conforme a la forma de pago establecida en la Cláusula 6.7.

6.10 **OHL** aplicará una retención del 10% de cada factura emitida por el **LOCADOR** a fin de garantizar el cumplimiento de todas las obligaciones a cargo del **LOCADOR** bajo el presente Contrato. **OHL** tendrá derecho a compensar de los montos retenidos cualquier adeudo del **LOCADOR** frente a **OHL**, penalidades o cualquier daño o estimación de daño que haya calculado **OHL** por causas imputables al **LOCADOR**, sin que para ello sea necesario decisión judicial o arbitral alguna. El monto de las retenciones efectuadas sobre los que no haya aplicado su derecho de compensación será devuelto al **LOCADOR** dentro del plazo de tres meses de finalizado el presente Contrato y firmados los documentos de liquidación del Contrato. La devolución se efectuará conforme a la forma de pago establecida en la Cláusula 6.7.

6.11 En el supuesto en que **OHL**, ante el incumplimiento del **LOCADOR** de su obligación prevista en la Cláusulas 4 y en el numeral 8.12, haya tenido que asumir costos por cualquier trabajo de reparación, materiales, repuestos, combustible, etc. para los equipos o maquinaria utilizados por el **LOCADOR** en la prestación de los Servicios bajo este Contrato, éstos costos podrán ser descontados de las facturas pendientes de pago al **LOCADOR** o compensados de cualquier monto retenido en calidad de garantía al **LOCADOR**, incluyendo un (5%) por concepto de Gastos Administrativos, los cuales serán debidamente facturados al **LOCADOR.** En caso no existir facturas pendiente de pago o suficientes montos retenidos en garantía, dichos costos y gastos serán facturados al **LOCADOR** y éste deberá pagarlos en un plazo máximo de 30 días.

6.12 Asimismo, en el supuesto en que ante el incumplimiento del **LOCADOR** de su obligación prevista en la Cláusula 8, haya proporcionado uniformes de seguridad completos con aditamentos reflectivos, equipos de protección personal y cualquier otro equipo exigido de acuerdo con las Leyes Aplicables, éstos podrán ser descontados de las facturas pendientes pago al **LOCADOR** o podrán ser compensados de cualquier monto retenido en calidad de garantía al **LOCADOR**, incluyendo un gasto administrativo del 5% y una penalidad equivalente al 100% del valor del equipo proporcionado, los cuales deberán ser facturados al **LOCADOR.** En caso no existir facturas pendiente de pago o suficientes montos retenidos, dichos costos y gastos serán facturados al **LOCADOR** y éste deberá pagarlos en un plazo máximo de 30 días.

7. TRIBUTOS

7.1 El **LOCADOR** será la única y exclusiva responsable por el pago de todos los Tributos, conforme aparece este término definido en el Código Tributario de la República del Perú,

cuyo Texto Único Ordenado ha sido aprobado por Decreto Supremo No. 133-2013-EF y cualquier otro que graven el Contrato así como sus respectivas modificaciones, derivados de la actividad del **LOCADOR**, de sus posibles subcontratistas y del personal de ambos, así como por el cumplimiento de todas las obligaciones formales en materia tributaria a su cargo bajo las Leyes Aplicables. Sin embargo, conforme al numeral 4.4. del Contrato, los precios no incluyen el IGV.

7.2 El **LOCADOR** deberá comunicar a **OHL** antes de la Fecha de Inicio el número de su cuenta corriente en el Banco para el pago de las detracciones correspondientes. En caso de incumplimiento, **OHL** podrá solicitar a la **SUNAT**, sin ninguna responsabilidad, la apertura de dicha cuenta corriente. **OHL** no efectuará el pago de ninguna de las facturas del **LOCADOR** hasta que dicha cuenta corriente sea abierta y su número comunicado por escrito **OHL**.

8. DE LAS OBLIGACIONES Y RESPONSABILIDAD DEL LOCADOR

El **LOCADOR** está obligado a cumplir, entre otros, con lo siguiente:

8.1 Prestar los Servicios de acuerdo a lo estipulado en el presente Contrato, destinando para ello el personal y los recursos que se requieran para la atención de las necesidades de **OHL**.

8.2 El **LOCADOR** empleará para la prestación de los Servicios personal calificado y apto para realizar las actividades involucradas. Asimismo, queda plenamente entendido que el **LOCADOR** solo podrá utilizar trabajadores que estén debidamente inscritos en su planilla de sueldos y salarios.

8.3 El **LOCADOR** deberá acreditar ante **OHL** que el personal designado para la prestación de los Servicios cuenta en todo momento con las licencias, permisos, inscripciones necesarias para realizar las actividades involucradas en la prestación de los Servicios.

8.4 El **LOCADOR** deberá asegurar que el personal que presta los Servicios no lo haga bajo los efectos del alcohol u otras drogas. Sin perjuicio de ello, **OHL** podrá verificar en forma diaria y antes del inicio de la prestación de los Servicios que el personal del **LOCADOR** se encuentren en óptimas condiciones de salud y capacidad para los fines del presente Contrato, en especial que no haya ingerido alcohol o drogas. La referida verificación será realizada en presencia del Supervisor designado por el **LOCADOR**, y la actuación de **OHL** sobre el particular se limitará a comunicar las circunstancias correspondientes a el **LOCADOR** para que este tome las medidas que considere correspondientes respecto de su personal.

8.5 El personal que designe el **LOCADOR** para los Servicios deberán ser personas sin antecedentes policiales y/o penales, que cuenten con licencia profesional, de ser necesaria a discreción de **OHL**.

8.6 El **LOCADOR** proporcionará los aditamentos al personal que destaque al Lugar de Prestación de los Servicios: uniforme de seguridad completo con aditamentos reflectivos, equipo de protección personal y cualquier otro equipo exigido de acuerdo a ley, los cuales deben ser usados durante la ejecución de los servicios materia del presente Contrato.

8.7 El **LOCADOR** está obligado a acreditar el cumplimiento de todas y cada una de las obligaciones y compromisos asumidos frente a **OHL** a mérito del presente Contrato en cualquier momento que ésta lo requiera y de manera inmediata, incluso antes de la Fecha de Inicio.

8.8 A la Fecha de Suscripción, el **LOCADOR** ha acreditado ante **OHL** que cuenta con los seguros establecidos en el Anexo V del Contrato.

8.9 El **LOCADOR** conducirá su negocio de una manera profesional, ética, legal y acorde con las normas comerciales y no deberá cometer acción alguna que pudiera reflejarse de manera desfavorable sobre **OHL**; obligándose a cumplir estrictamente todas las Leyes Aplicables, en especial las normas referidas a obligaciones laborales, tributarias y de seguridad social. En consecuencia, se obliga al pago oportuno de las remuneraciones que correspondan a su personal por concepto de sueldos, salarios, bonificaciones, primas y otros beneficios laborales, así como al pago de sus beneficios sociales, el pago de las aportaciones que correspondan de las cuales es el único responsable, por lo que se compromete a asumir directa e inmediatamente el pago de cualquier sanción o multa que pudiese aplicarse por incumplimientos de estas obligaciones, sin responsabilidad alguna para **OHL**.

8.10 El **LOCADOR** se obliga a suministrar, operar, mantener y supervisar por su sola cuenta y riesgo, el personal, los equipos, materiales, insumos y demás elementos que sean necesarios para el cabal cumplimiento de los Servicios. La adquisición de bienes e implementación de los Servicios y de cualquier otro servicio adicional será de exclusiva responsabilidad del **LOCADOR**, para lo cual asumirá todos los gastos correspondientes.

8.11 En caso el **LOCADOR** deba proveer equipos o maquinaria, como parte de la prestación de los Servicios y a solicitud de **OHL**, tendrá la obligación de asegurar y demostrar a **OHL** que es el propietario exclusivo de los equipos utilizados en la prestación de los Servicios o que tiene la facultad de ponerlos a disposición de terceros en la prestación de servicios sin restricciones de ningún tipo. Para tal efecto, **OHL** podrá requerir al **LOCADOR** que presente la documentación sustentatoria correspondiente.

8.12 El **LOCADOR** se obliga a efectuar y correr con los gastos de las reparaciones, mantenimiento preventivo, mantenimiento correctivo, revisiones técnicas que sean necesarias para los equipos y maquinaria que utilice para la prestación de los Servicios a fin de asegurar el buen estado y operatividad de los mismos. Para tal efecto, deberán utilizarse talleres de servicios autorizados por las compañías de seguros que hayan asegurado los vehículos respectivos.

8.13 Asimismo, el personal del **LOCADOR** deberá llevar a cabo verificaciones e inspecciones rutinarias que aseguren que los equipos y maquinaria empleada por el **LOCADOR** en la prestación de los Servicios se encuentren en buen y seguro estado de funcionamiento (frenos, luces, presión de aire en las ruedas, dirección, entre otros).

8.14 En caso **OHL** lo requiera, el **LOCADOR** deberá mantener en forma permanente en el Lugar de Prestación de los Servicios a un Supervisor de Seguridad y Salud en el Trabajo, quien coordinará de manera directa con **OHL**, y quien velará por la correcta y adecuada seguridad en ejecución de los Servicios. La nominación de dicho Supervisor será comunicada a **OHL** en forma previa a la Fecha de Inicio o al envío del respectivo Supervisor al Lugar de Prestación de los Servicios.

8.15 El horario de trabajo que el **LOCADOR** establezca para la prestación de sus Servicios, deberá adecuarse al normal desenvolvimiento de las operaciones de **OHL**.

8.16 Asimismo, de acuerdo a las políticas internas de **OHL** aplicables a sus contratistas y proveedores de servicios, y en consideración a las Leyes Aplicables sobre jornadas de trabajo, horario y sobretiempos, y sin que ello configure algún tipo de injerencia en el manejo de los recursos humanos del **LOCADOR**, los cuales se encuentran bajo la exclusiva subordinación de éste, el personal del **LOCADOR** no podrá laborar bajo cronogramas de trabajo que en promedio excedan los límites legales establecidos por las normas laborales y la jurisprudencia especializada.

8.17 El **LOCADOR** se responsabiliza expresamente frente a **OHL** por sí mismo y por el personal a su cargo por el estricto cumplimiento de todas las instrucciones y/o directivas que establezca **OHL** que tengan relación con la correcta prestación de los Servicios contratados.

8.18 Asimismo, se obliga a responder por la idoneidad y capacidad del personal que designe para brindar los Servicios. El **LOCADOR** cuidará que se mantenga una estricta disciplina entre su personal y asumirá todos los daños y perjuicios que cause su personal a **OHL** y/o a terceros.

8.19 El **LOCADOR** se obliga a cumplir con la prestación de los Servicios acordados de conformidad con los plazos, estándares, y requisitos establecidos en el presente Contrato y sus respectivos Anexos. La ocurrencia de paralizaciones, inasistencias o situaciones

similares que afecten al **LOCADOR** no lo eximirá de cumplir cabalmente con la prestación de los Servicios cumpliendo con los plazos, estándares y requisitos establecidos en el Contrato y sus Anexos.

8.20 El **LOCADOR** asumirá el costo de transporte, alojamiento y alimentación de su personal asignado a prestar los Servicios materia del Contrato que correspondan, así como de cualquier otro servicio adicional de acuerdo a lo establecido en su estructura de costos.

8.21 En coordinación con la política de contratación local de **OHL** y en caso **OHL** lo requiera, el **LOCADOR** se compromete a contratar a todo su personal no calificado de las comunidades relevantes determinadas por **OHL**. El personal calificado será contratado a criterio, evaluación y responsabilidad del **LOCADOR**.

8.22 El **LOCADOR** se obliga a contratar las coberturas de seguro detalladas en el Anexo V. El **LOCADOR** declara que el personal que ha designado para la prestación de los Servicios estará cubierto con una Póliza de Seguro Complementario de Trabajo de Riesgo conforme a las Leyes Aplicables.

9. OBLIGACIONES DE OHL

Son obligaciones de **OHL**, las siguientes:

9.1 Abonar oportunamente al **LOCADOR** la retribución pactada por la ejecución de los Servicios materia del presente Contrato.

9.2 **OHL**, a su criterio**,** se reserva el derecho de reponer o efectuar las reparaciones de los bienes de su propiedad, dañados, perdidos o destruidos por el personal del **LOCADOR** durante la ejecución del presente Contrato. El **LOCADOR** asumirá el costo de reparación en que haya incurrido **OHL** o el costo de reposición del bien a valor mercado, todo ello a elección de **OHL** y para su debida cancelación podrá será aplicable lo acordado en la Cláusula 6.7 del presente Contrato.

9.3 **OHL** podrá inspeccionar los vehículos, equipos y todos aquellos elementos que utiliza el **LOCADOR** para la prestación de los Servicios.

9.4 **OHL** se reserva el derecho de auditar y revisar todos aquellos documentos relacionados a los Servicios, sin reserva ni limitación alguna. En tal sentido, el **LOCADOR** deberá mantener sus archivos y libros de contabilidad de acuerdo con las Leyes Aplicables, mostrando el costo de todos los servicios realizados bajo el presente Contrato, incluyendo el pago de impuestos, contribuciones, salarios y demás información pertinente. **OHL** tendrá derecho a indicar al **LOCADOR** si los archivos y libros antes mencionados deben ponerse a su disposición en algún lugar determinado. Asimismo, **OHL** tendrá derecho a requerir al **LOCADOR** copias simples de cualquier documento, cuyo costo deberá ser asumido por el

LOCADOR. **OHL** tendrá derecho a designar a las personas que llevarán a cabo la auditoría, pudiendo incluso designar a asesores externos.

10. DEL PERSONAL DEL LOCADOR

10.1 Queda expresamente convenido que si se efectuaran reclamaciones de cualquier naturaleza por parte de trabajadores del **LOCADOR**, ante cualquier institución o autoridades administrativas, judiciales o extrajudiciales en virtud del presente Contrato, mediante las cuales pretendiera involucrar a **OHL**, será el **LOCADOR** quien responda y se responsabilice en su integridad por dichas reclamaciones, para lo cual deberá ejercitar todas las acciones que resulten viables frente a las autoridades o instituciones ante las que se presenten dichas acciones.

10.2 Asimismo queda establecido que **OHL** no asume ninguna responsabilidad frente a los trabajadores del **LOCADOR**. Si por incumplimiento, o por cualquier diferencia, o una reclamación judicial o extrajudicial, **OHL** fuese obligada a cancelar pagos, multas u obligaciones laborales, fiscales o de seguridad social correspondientes al trabajador, el **LOCADOR** quedará automáticamente obligado a restituir tanto la suma cancelada, como los intereses moratorios (los cuales se pactan en forma automática desde el momento del pago), hasta la restitución total. **OHL** podrá ejercer el derecho de retención de los pagos pendientes a favor del **LOCADOR**.

10.3 El **LOCADOR** garantiza a **OHL** total indemnidad frente a cualquier responsabilidad que pueda derivarse de las relaciones laborales o comerciales con el personal contratado por él para la ejecución de los Servicios objeto de este Contrato, por lo que queda convenido que en caso de haber un reclamo de cualquier naturaleza, que tenga relación con empleados del **LOCADOR**, dirigido contra **OHL** será asumido directamente por el **LOCADOR**, cualquiera que fuese el manto ordenado pagar por la autoridad administrativa, laboral o judicial.

10.4 Asimismo, en la eventualidad que cualquiera de los trabajadores contratados por el **LOCADOR** que en virtud del presente Contrato, cometiera algún delito y/u ocasionase daño, perjuicio o desmedro al personal, bienes o patrimonio de **OHL**, el **LOCADOR** asumirá el pago del resarcimiento económico que corresponda.

10.5 El **LOCADOR** responderá frente a **OHL**, que su personal cumpla lo establecido en el presente Contrato y en las normas de Seguridad y Salud en el trabajo de **OHL**.

10.6 Serán de cargo del **LOCADOR** todos los gastos que impliquen la defensa contra cualquier demanda o denuncia que pudiera interponer cualquier integrante de su personal, asumiendo íntegramente el costo de la defensa así como el resultado de la resolución definitiva que se dicte en el ámbito judicial, administrativo o arbitral.

10.7 **OHL** como empresa principal, responsable de la seguridad y salud de las personas que se encuentren bajo su operación, brindará capacitaciones al personal del que se valga el **LOCADOR** para la prestación de los servicios, respecto de las normas contenidas en el Reglamento Interno de Seguridad de **OHL**, el mismo que éstos se comprometen a respetar y cumplir.

10.8 El **LOCADOR** acredita contar con su propio Reglamento de Seguridad, así como con programas de inducción, entrenamiento y re - entrenamiento para su personal. Tanto en la formulación del Reglamento como en la ejecución de los programas señalados, el **LOCADOR** se obliga a contar con la asesoría profesional relativa a la especialidad.

10.9 En el supuesto que durante la ejecución del presente Contrato, **OHL** determine que el **LOCADOR** se encuentra contraviniendo o ha contravenido normas de protección al medio ambiente o de seguridad contenidas en las Leyes Aplicables o contenidas en el Reglamento Interno de Seguridad de **OHL**, **OHL** tendrá el derecho de suspender la ejecución del presente Contrato hasta que dichas contravenciones sean subsanadas por el mismo el **LOCADOR**.

10.10 En caso que ocurriera algún accidente fatal o alguno que genere la incapacidad permanente de algún personal del **LOCADOR** y que genere un efecto negativo para **OHL** como podría ser la imposición de multas o la inclusión de **OHL** en estadísticas negativas u otros registros y que éste haya ocurrido por causa imputable al **LOCADOR** o a su personal, ésta podrá resolver el presente Contrato, sin otra obligación que enviar una comunicación escrita de su decisión al **LOCADOR** con una anticipación no menor a cinco (5) días a la fecha efectiva de resolución del mismo.

10.11 El **LOCADOR** se obliga a hacer de conocimiento de **OHL**, todo accidente y/o incidente que ocurra como parte de la prestación de los diferentes servicios materia del presente Contrato en que se vea involucrado su personal, cualquiera fuese su naturaleza y consecuencias. La comunicación del accidente o incidente deberá ser efectuada por escrito y en un plazo no mayor de doce (12) horas después de ocurrido el evento.

10.12 Asimismo, el **LOCADOR** reconoce ser el único y directo responsable del cumplimiento de las normas relativas al cuidado y protección de la vida y la salud de sus trabajadores y por lo tanto se obliga a asumir el íntegro del valor de las sanciones económicas que pudieran imponer las autoridades del sector correspondiente derivadas de las actividades desarrolladas para el cumplimiento del presente Contrato y que hubiesen sido impuestas a **OHL**, de manera parcial o total.

10.13 Como consecuencia de lo señalado en el acápite precedente, el **LOCADOR** faculta a **OHL** para cobrar el importe de las mencionadas sanciones económicas, descontándolo de las

contraprestaciones que deriven del presente Contrato según lo especificado en la Cláusula 4 del presente Contrato

11. OBLIGACIONES LABORALES

11.1 Las partes acuerdan que el presente Contrato no genera exclusividad en las actividades realizadas por parte del **LOCADOR**, su personal, auxiliares y/o asistentes, respecto a **OHL**. El **LOCADOR** es el único y exclusivo responsable frente a **OHL** del cumplimiento de las obligaciones asumidas en virtud del presente Contrato.

11.2 Queda claramente establecido que, dada la naturaleza civil del vínculo que origina este Contrato, el personal que el asigne para el cumplimiento material de las obligaciones derivadas en virtud del presente Contrato, no está sujeto a subordinación, horario fijo o mínimo, o asistencia diaria u obligatoria que pudiera ser impuesto o determinado por **OHL**, por lo que el cumplimiento de tales aspectos responderá exclusivamente a la relación laboral que los trabajadores del **LOCADOR** mantengan con éste, no generándose, en consecuencia, la obligación de pago de beneficios sociales o derechos laborales de parte de **OHL**.

11.3 En concordancia con lo anterior, el **LOCADOR** deberá cumplir con las Leyes Aplicables en materia laboral respecto de su personal subordinado, con el que deberá mantener vínculo laboral y cumplir adecuadamente con las Leyes Aplicables. En tal sentido, por la naturaleza civil del presente Contrato de servicios, las partes contratantes dejan expresa constancia que no existe relación laboral alguna entre **OHL** y los trabajadores que el **LOCADOR** asigne para el cumplimiento de las obligaciones nacidas del presente Contrato, por lo que esta última responderá por los Beneficios Sociales de dicho personal o cualquier obligación derivada de la naturaleza del mismo.

11.4 En virtud de lo señalado en la presente Cláusula, el **LOCADOR** en su condición de empleador, deberá abrir y asumir el pago de las planillas de sueldos y salarios, horas extras, y cualquier otro beneficio remunerativo y/o no remunerativo, compensaciones por tiempo de servicio, vacaciones truncas, gratificaciones truncas, indemnizaciones por cese intempestivo o arbitrario, contribuciones a Essalud, tributos que afecten el pago de remuneraciones por servicios personales, retenciones y aportes al Sistema Privado de Pensiones y todo gasto que sea inherente a la relación laboral principal - servidor, entre el **LOCADOR** y sus trabajadores y cualquier otro beneficio laboral que les pueda corresponder.

11.5 El **LOCADOR**, deberá cumplir con todas las obligaciones derivadas de la relación laboral tales como retenciones, declaraciones juradas y presentación de planillas, respondiendo por todo tipo de reclamos que pudieran presentar sus trabajadores o ex-servidores, ante cualquier fuero o entidad de manera individual o colectiva.

11.6 A requerimiento de **OHL** y/o de la empresa que ésta designe, el **LOCADOR** estará obligado a presentar documentación sustentatoria del cumplimiento de sus diversas obligaciones legales correspondientes al mes anterior o meses anteriores comprendidos dentro del plazo de vigencia del Contrato. Los documentos que podrán solicitarse son los siguientes (se entiende que la presente enumeración es únicamente explicativa, mas no limitativa): Planilla original de remuneraciones sueldos y jornales; copia de boletas de pago debidamente firmadas por los trabajadores; copia de pagos efectuados a Essalud, AFPs, seguro complementario de riesgo; copia de depósitos de la Compensación por Tiempo de Servicios (CTS), copia de las liquidaciones firmadas por los trabajadores que dejaron de laborar el mes anterior; copia de contratos a plazo fijo del personal, relación de trabajadores detallando fechas de ingreso y retiro, copia de pagos del Impuesto General a las Ventas; copia de pagos del Impuesto a la Renta (en el mes de marzo se debe presentar copia de la declaración de impuestos del año anterior), etc.

11.7 Al término de la relación contractual, el **LOCADOR** deberá presentar a **OHL** y/o a la empresa que ésta designe: constancia de no adeudo a la SUNAT; constancia de no adeudo a la Superintendencia Nacional de Fiscalización Laboral por concepto de multas aplicadas por esta, o en su defecto la respectiva acreditación de haber recurrido en las mismas en las respectivas instancias administrativas y/o judiciales; constancia de no adeudo a Essalud; constancia de no adeudo a las AFP; constancia de no adeudo a las EPS; constancia de no adeudo a terceros por bienes y servicios relacionados con la prestación de servicios material del presente Contrato, así como cualquier otro documento que pruebe el cumplimiento de sus obligaciones legales, tributarias, previsionales, de seguridad social u otras que fueran solicitadas y que tengan relación con el presente Contrato.

11.8 **OHL** estará autorizada a proceder conforme a lo acordado en la Cláusula 6.8 en el supuesto que el **LOCADOR** incumpla alguna de sus obligaciones laborales y/o no se le permita a **OHL** ejercer la facultad de verificación que la presente Cláusula le otorga, u optar por la resolución del Contrato según lo establecido en la Cláusula 18. Esta disposición será aplicable cuando el **LOCADOR** preste servicios que correspondan a la actividad principal de **OHL** y suponga el desplazamiento de sus trabajadores a alguna de las instalaciones de **OHL**.

12. CESIÓN Y SUBCONTRATACION

12.1 En ningún caso el **LOCADOR** podrá ceder ni subcontratar, total o parcialmente y a ningún título, los derechos u obligaciones derivados del presente Contrato, sin la aprobación previa, expresa y por escrito de **OHL** quien podrá negarla u otorgarla a su entera discreción.

12.2 Del mismo modo, el **LOCADOR** no podrá, en caso alguno, constituir, gravámenes u otras garantías o derechos en favor de terceros, ni efectuar transferencias en dominio fiduciario, sobre los derechos de crédito o acreencias que pudiera tener con relación al presente Contrato. En caso que el **LOCADOR** contraviniendo lo establecido en el párrafo anterior,

cediese en todo o en parte los derechos u obligaciones antes mencionados, dicha cesión no creará ninguna relación jurídica entre **OHL** y el cesionario, no pudiendo exigírsele a **OHL** el cumplimiento de prestación alguna en favor del cesionario.

12.3 De igual manera, el **LOCADOR** no podrá ceder su posición contractual en el presente Contrato sin la aprobación previa, expresa y por escrito de **OHL** quien podrá negarla u otorgarla a su entera discreción.

12.4 **OHL** podrá ceder sus derechos y su posición contractual a cualquier persona, constituyendo la suscripción del Contrato la autorización previa del **LOCADOR**, bastando para la oponibilidad de tal cesión de derechos o posición contractual una notificación al **LOCADOR**.

13. CONFIDENCIALIDAD

13.1 El **LOCADOR** conviene en tratar este Contrato y todo lo relacionado con él como confidencial. Por consiguiente no podrá difundir o suministrar información de la que haya tomado conocimiento en ejecución o con ocasión del presente Contrato, salvo acuerdo por escrito de **OHL**. El pacto de confidencialidad continuará siendo vinculante para el **LOCADOR** hasta por cinco (05) años desde que el presente Contrato concluya o se resuelva por cualquier motivo. Esta obligación se extiende a todos los empleados del **LOCADOR.**

14. PROPIEDAD INTELECTUAL Y SECRETOS COMERCIALES

14.1 En relación con los Servicios así como a los bienes a los que **OHL** acceda durante la ejecución del Contrato, el **LOCADOR** garantiza que éstos no infringen ni violan derechos de propiedad intelectual de terceros, incluyendo en dicho concepto, a las patentes de invención, los modelos de utilidad, los derechos de autor y derechos conexos, las marcas registradas, los lemas comerciales, los nombres comerciales y los diseños industriales. Asimismo, el **LOCADOR** declara que tampoco se vulnera los secretos comerciales de terceros ni cualquier otra representación distintiva que pueda ser protegida bajo las normas que reprimen la competencia desleal. Por tanto, el **LOCADOR** eximirá de responsabilidad e indemnizará a **OHL** por los daños y perjuicios resultado de cualesquiera acciones o reclamaciones incoadas por terceros o iniciadas de oficio por las autoridades administrativas o judiciales por infracción o violación de dichos derechos.

14.2 El **LOCADOR** cede de manera no exclusiva y definitiva a **OHL**, los derechos de autor o conexos que tenga sobre cualquier estudio, bien o proyecto que haya desarrollado o desarrolle para efectos de ejecutar el presente Contrato. **OHL** no tendrá que pagar suma adicional a la establecida en la Cláusula 4 de este Contrato por este concepto.

14.3 Esta cesión no significa que el **LOCADOR** no podrá utilizar los derechos en concurrencia con **OHL**. Además, el **LOCADOR** conserva la titularidad de los derechos morales sobre las obras y derechos conexos que correspondan. De esta manera, se entiende que los derechos cedidos son únicamente los patrimoniales y se refieren a aquellos que OHL razonablemente requiere explotar para utilizar los bienes o proyectos que se proporcionen en ejecución de este Contrato, lo cual incluye, pero sin limitarse a, la posibilidad de reproducirlos, transmitirlos o efectuar las adaptaciones correspondientes.

14.4 El **LOCADOR** también otorga, a través de este acto, una licencia no exclusiva para que OHL pueda hacer uso de cualquiera de los derechos reconocidos bajo las normas de propiedad industrial y secretos empresariales, en tanto dicho uso se enmarque dentro de la ejecución de este Contrato y no cause un perjuicio injustificado a los intereses legítimos del **LOCADOR.**

14.5 El **LOCADOR r**econoce que **OHL** podrá transferir o licenciar en todo momento los mismos derechos que le han sido cedidos o licenciados, según sea el caso, a terceros vinculados a las actividades para las cuales se contratan los Servicios. El **LOCADOR** renuncia a recibir una regalía o participación económica producto de dicha operación.

14.6 El **LOCADOR** no realizará difusión a terceros ni utilización en provecho propio de cualquier lema comercial, nombre comercial, logotipo o presentación distintiva, inscrita o no inscrita ante los registros de marcas o propiedad intelectual de la autoridad nacional, que corresponda a OHL, y a los cuales el **LOCADOR** haya accedido en ejecución del presente Contrato.

15. PENALIDADES POR DEMORAS IMPUTABLES AL LOCADOR

15.1 En caso el **LOCADOR** no cumpla en forma oportuna, completa o total con la prestación de los Servicios en la forma pactada, **OHL** tendrá derecho a aplicar una penalidad ascendente al 2 % (dos por ciento) del Presupuesto Referencial por: (i) cada día de retraso en la prestación de los Servicios y (ii) por cada vez que los Servicios no cumplan con las características pactadas o no cumplan con las Especificaciones Técnicas, de ser aplicables.

15.2 **OHL** podrá deducir las penalidades a las que tenga derecho de cualquier factura pendiente de pago o de los montos retenidos en calidad de garantía, a discreción de **OHL**.

15.3 En caso las penalidades aplicables sean mayores a 20% (veinte por ciento) del Presupuesto Referencial, **OHL** tendrá derecho a resolver el Contrato de conformidad con el numeral 18 del Contrato.

15.4 La aplicación de las penalidades pactadas en esta Cláusula no impide a **OHL** reclamar el daño ulterior ocasionado por el incumplimiento del **LOCADOR** conforme al artículo 1341 del Código Civil.

16. SUSPENSIÓN DE LA PRESTACIÓN DE LOS SERVICIOS

16.1 En caso el **LOCADOR** suspendiera la prestación de los Servicios incumpliendo los términos del presente Contrato, sin perjuicio de los derechos que el mismo otorga a **OHL**, **OHL** podrá contratar con un tercero para adquirir los Servicios que debieron ser prestados y tendrá derecho a repercutir contra el **LOCADOR** para recuperar el mayor costo que haya tenido que afrontar o cualquier gasto que haya tenido que asumir o incurrir para procurar los servicios sustitutos. La recuperación de tales montos podrá ser mediante el derecho de compensación contra cualquier monto adeudado o retenido al **LOCADOR**.

16.2 El **LOCADOR** reconoce que la prestación de los Servicios puede sufrir paralizaciones, suspensiones o interrupciones por causas no imputables a **OHL** (entre ellas la paralización o suspensión de las actividades para las cuales **OHL** requiere los Servicios del **LOCADOR**) y que estos supuestos no constituyen un incumplimiento por parte de **OHL** del Contrato. **OHL** informará en el plazo más breve posible bajo las circunstancias de cualquier paralización, suspensión o interrupción que sufra o vaya a sufrir la prestación de los Servicios por causas que no le son imputables. En dichos casos, el **LOCADOR** no tendrá derecho a reclamar el pago de monto adicional alguno ni tampoco a una extensión del plazo del Contrato, incluyendo una prórroga del Plazo Inicial.

16.3 En caso en que por cualquier motivo no se restablezca la prestación de los Servicios dentro de un plazo continuo mayor a seis (6) meses, cualquiera de las Partes tendrá derecho a resolver el Contrato. El Contrato se considerará automáticamente resuelto desde que **OHL** o el **LOCADOR** cursen a la otra parte una comunicación ejerciendo el derecho de resolución bajo esta Cláusula. **El LOCADOR** no podrá efectuar reclamo alguno contra **OHL** por no haber recibido instrucciones de restablecer la prestación de los Servicios dentro del plazo continuo de seis (6) meses en los que el mismo se encontró suspendido.

17. LIMITACIÓN A LOS DAÑOS INDIRECTOS

17.1 Ninguna de las Partes será responsable ante la otra, en ningún caso, por lucro cesante, pérdidas de ganancias o ingresos, costo del capital, demandas de proveedores, cargos o costos (tributarios o no) por uso o inventario, daños incidentales, indirectos o especiales de cualquier tipo o índole.

17.2 Considerando lo dispuesto en el párrafo que antecede, las Partes renuncian, de la manera más amplia que permitan las Leyes Aplicables, a reclamarse recíprocamente una de la otra, suma o prestación alguna por concepto distinto al daño emergente que sea consecuencia directa e inmediata del respectivo incumplimiento del Contrato.

17.3 En el improbable caso que dicha limitación de responsabilidad sea declarada nula o ineficaz por el Tribunal Arbitral respectivo, entonces las Partes acuerdan que cualquier reclamo de cualquier Parte contra la otra, estará limitada a la suma máxima del valor del Contrato renunciando las Partes, de la manera más amplia que permitan las Leyes Aplicables, a reclamar cualquier suma en exceso de dicha cantidad la cual ceden, desde ahora, a favor de la otra Parte.

18. RESOLUCIÓN

18.1 **OHL** tendrá derecho a resolver unilateralmente el presente Contrato en cualquier momento y sin necesidad de expresión de causa, bastando para ello el envío de una comunicación al **LOCADOR** indicando la fecha desde la cual se considerará resuelto de pleno derecho el Contrato. En este caso, el **LOCADOR** sólo tendrá derecho a la liquidación del Contrato, debiendo pagar **OHL** los montos adeudados por los servicios ejecutados de conformidad con el Contrato. El **LOCADOR** no tendrá derecho a una indemnización por daños y perjuicios ocasionados por el ejercicio del derecho conferido a **OHL** mediante esta Cláusula.

18.2 Adicionalmente, de conformidad con el artículo 1430º del Código Civil, **OHL** tendrá expedito su derecho a dar por resuelto el presente Contrato de pleno derecho bastando para ello cursar una comunicación escrita al **LOCADOR** , en caso ocurra cualquiera de los siguientes supuestos:

a) El **LOCADOR** incumpla con la Fecha de Inicio.

b) El **LOCADOR** incumpla con la prestación de los Servicios en las cantidades y características establecidas en el Anexo I.

c) El **LOCADOR** no cumpla con las Especificaciones Técnicas contenidas en el Anexo I.

d) El **LOCADOR** cediera en todo o en parte los derechos que para él derivan del presente Contrato, sin aprobación previa de **OHL**.

e) El **LOCADOR** no cumpla con contratar o mantener vigentes las pólizas de seguros a las que se encuentra obligado según lo especificado en el Anexo V.

f) Se verifique que el **LOCADOR** no ha cumplido o no se encuentra al día en las obligaciones laborales que le corresponden, respecto de su personal subordinado designado para la prestación de los Servicios.

g) El **LOCADOR** se encuentre en un procedimiento de quiebra, insolvencia, concurso preventivo, liquidación o cualquier proceso con efectos similares, bajo cualquier ley aplicable.

h) La Administración Tributaria u otro ente notifique a **OHL** el inicio de un procedimiento de cobranza coactiva o similar en contra del **LOCADOR** y ordene a **OHL** retener sumas de dinero u otros créditos que el **LOCADOR** pudiera estar adeudando a terceros.

i) El **LOCADOR** no cumpla con mantener vigentes los registros, licencias, permisos, autorizaciones y demás exigencias formales a que se refiere la Cláusula 1 del presente Contrato.

j) En los demás supuestos establecidos en el presente Contrato, en donde se señale que procede la resolución del mismo.

18.3 Con la comunicación de la resolución por parte de **OHL** se indicará fecha y hora para proceder a realizar una reunión en la que se realizará la liquidación del Contrato. Si el **LOCADOR** no concurre a la reunión programada, **OHL** procederá a realizar la liquidación en su ausencia. El **LOCADOR** no podrá objetar posteriormente la liquidación efectuada en los términos establecidos en la presente Cláusula y presta su conformidad al respecto

18.4 La resolución por cualquiera de las causas previstas en la Cláusula 18.2 dará lugar a la responsabilidad por daños y perjuicios que corresponda. **OHL** los podrá exigir incluyendo las penalidades del caso.

19. SOLICITUDES Y NOTIFICACIONES

19.1 Todas las notificaciones y comunicaciones cursadas entre las Partes deberán realizarse a las personas, a las direcciones y a los correos electrónicos que se precisan en esta Cláusula o a aquellas que en el futuro por escrito designen las Partes.

19.2 Todas las notificaciones y, salvo las realizadas por la vía notarial que se efectuarán según los procedimientos establecidos por los notarios o las Leyes Aplicables, se entregarán personalmente, se enviarán por correo certificado, porte prepagado, courier, o serán enviadas a los números de facsímil indicados y se considerarán efectivas en la fecha de entrega, si se entregan personalmente; en la fecha de recepción, si se envían por correo certificado con acuse de recibo; o en el momento de recibo de confirmación de recepción de facsímil, si se envían por facsímil.

19.3 Las Partes designan y consignan como representantes autorizados, domicilios, números de facsímil y a los correos electrónicos autorizados para las gestiones, comunicaciones, trámites y demás actos relacionados con la ejecución del Contrato los establecidos en el Anexo I.

19.4 Las Partes se obligan a comunicar cualquier cambio en sus representantes, domicilios, números de facsímil o correos electrónicos dentro de los cinco (05) Días Hábiles anteriores a la fecha en que se hará efectiva la modificación.

19.5 En tanto los cambios no sean comunicados conforme a esta Cláusula, las comunicaciones o notificaciones realizadas a los anteriores representantes, domicilios o números de facsímiles se tendrán válidamente realizadas.

20. ESTANDARES DEL SERVICIO

El **LOCADOR** deberá cumplir con su manual de trabajo, en caso tuviera uno, referido a: (i) métodos y medios de trabajo seguros, (ii) identificación de riesgos y medidas preventivas, (iii) métodos de protección y almacenamiento de los bienes o materiales aportados para la prestación de los Servicios; y (iv) especificaciones relativas a la protección de la salud de los trabajadores y el medio ambiente. El referido manual deberá cumplir con las normas de seguridad y salud en el trabajo y deberá contener toda la información necesaria, relevante y suficiente para la prestación de los Servicios.

En caso el **LOCADOR** no cuente con un manual de trabajo, deberá cumplir con las normas de seguridad y salud en el trabajo de **OHL** para la correcta prestación de los Servicios.

21. RESPONSABILIDAD DEL LOCADOR FRENTE A TERCEROS

21.1 EL **LOCADOR** defenderá, indemnizará y liberará a **OHL** y sus respectivos funcionarios, agentes, empleados y a cualquiera que actúe por **OHL** o en representación, interés o beneficio de ésta de cualquier reclamo, demanda, pérdida, daño, multa, gasto, costo y responsabilidad (incluyendo, sin limitaciones, las costas y costos administrativos, judiciales y arbitrales y honorarios razonables de abogados) que resulten de daños a la persona, o a los bienes o muerte del personal del **LOCADOR** o terceros, o de daños o pérdidas de bienes tangibles e intangibles de terceros, que surjan o sean consecuencia de culpa inexcusable, dolo o por acciones u omisiones del **LOCADOR** por las cuales éste sea responsable en relación con el cumplimiento o incumplimiento del presente Contrato. La mencionada indemnización a cargo del **LOCADOR** incluirá la indemnización integral de todos los conceptos antes mencionados si fuera causado por los funcionarios, empleados o agentes del **LOCADOR**, o por cualquiera que actúe en su representación, interés o beneficio. **OHL** podrá repercutir en contra del **LOCADOR** en caso esta disposición no se cumpla, pudiendo reclamar por los gastos legales e indemnizaciones que hubiese tenido que pagar.

21.2 En caso **OHL** y sus respectivos funcionarios, agentes, empleados y cualquiera que actúe por **OHL** o en representación, interés o beneficio de ésta, sea notificado o obligado a pagar algún reclamo, pérdida, daño, multa, gasto, costo de responsabilidad del **LOCADOR, OHL** estará facultada a efectuar las retenciones, deducciones o compensaciones que considere necesarias de las facturas pendientes pago al **LOCADOR** o de cualquier suma que el **LOCADOR** adeude a **OHL.**

22. SOLUCIÓN DE CONTROVERSIAS

22.1 Cualquier duda, discrepancia o controversia (en adelante, la "Disputa") que surja entre las Partes respecto a la validez, interpretación y/o ejecución del presente Contrato, será resuelta en trato directo, para cuyo efecto las Partes se comprometen desde ya a realizar sus mejores esfuerzos sobre la base de las reglas de la buena fe y atendiendo a la común intención de solucionar tal Disputa. El periodo de trato directo será de 15 días desde la notificación de la Disputa por una de las Partes a la otra.

22.2 Toda Disputa derivada o relacionada con este Contrato que no pueda resolverse mediante el trato directo, será resuelta mediante arbitraje de derecho, de conformidad con el Reglamento de Arbitraje del Centro de Arbitraje de la Cámara de Comercio de Lima vigente a la fecha de suscripción del Contrato (el "Reglamento de Arbitraje"), a cuyas normas se someten las Partes en forma incondicional, declarando conocerlas y aceptarlas en su integridad.

22.3 Las Partes acuerdan que el arbitraje estará a cargo de un árbitro único que deberá ser elegido de común acuerdo por ambas Partes. En caso las Partes no se pongan de acuerdo dentro de un plazo de 5 días desde culminado el periodo de trato directo, el árbitro único será elegido por el Centro de Arbitraje de la Cámara de Comercio de Lima conforme al Reglamento de Arbitraje y los Estatutos del referido Centro. El laudo que emita el árbitro será la última instancia y, en consecuencia, será definitivo e inapelable, renunciando las partes de la manera más amplia que permitan las Leyes Aplicables a interponer cualquier recurso impugnatorio contra el laudo del árbitro, quedando a salvo únicamente el recurso de anulación del laudo.

23. DOMICILIOS

23.1 Las partes fijan como sus domicilios los indicados en la parte introductoria de este documento. Cualquier cambio de los domicilios indicados, deberá ser comunicado con una antelación de cinco (05) Días Hábiles para que surta efecto frente a la otra Parte. Un cambio de domicilio que no sea comunicado conforme a la presente Cláusula no tendrá efectos para este Contrato.

24. INTERPRETACIÓN Y CONTRATO INTEGRAL

24.1 El texto del Contrato contiene todos los acuerdos entre las Partes en relación con los temas que son materia del mismo y reemplaza a todas las negociaciones, acuerdos y declaraciones realizadas con anterioridad a la fecha de su suscripción, sean verbales o escritas.

24.2 El texto del Contrato y de los ANEXOS I, II, III, IV, V, prevalecen sobre el VI (Oferta) del Contrato.

24.3 Salvo que expresamente se indique lo contrario, en la interpretación del Contrato deberán observarse las siguientes reglas:

a) A menos que el contexto del Contrato requiera lo contrario, los términos en singular abarcan el plural y viceversa;

b) La referencia a cualquier género incluye al otro género;

c) Salvo que expresamente se indique lo contrario, la referencia a cualquier cláusula, numeral o anexo significa aquella cláusula, numeral o anexo del Contrato;

d) La referencia a cualquier contrato (incluyendo el Contrato y sus Anexos), documento o instrumento se entiende efectuada a tal contrato, documento o instrumento tal como haya podido ser modificado o regulado de tiempo en tiempo de acuerdo a los términos contenidos en cada uno de ellos y, de ser aplicables, los términos contenidos en el Contrato;

e) "Incluyendo" (y, consiguientemente, "incluye") significa que incluye sin limitar la generalidad de la descripción que precede al uso de dicho término;

f) Cualquier enumeración o relación de conceptos donde exista la conjunción disyuntiva "o" deberá entenderse que comprende a algunos o a todos los elementos de tal enumeración o relación;

g) Cualquier enumeración o relación de conceptos donde exista la conjunción copulativa "y" deberá entenderse que incluye a todos y cada uno de los elementos de tal enumeración o relación;

h) Cualquier mención a "notificar" o "comunicar" y consiguientemente a "notificación", "comunicación", "notificará", "comunicará" o conceptos similares deberá entenderse referida a comunicaciones escritas y no verbales, salvo indicación expresa en contrario;

i) Cualquier referencia a "días" deberá entenderse efectuada a días calendario y cualquier referencia a "Días Hábiles" se referirá todos los días distintos a sábados, domingos y feriados declarados por la autoridad gubernamental competente para la provincia de Lima;

j) Los encabezados y títulos de las Cláusulas o Anexos del Contrato se han incluido únicamente para facilitar la referencia y ubicación de cada estipulación, por lo que no forman parte del Contrato. Por lo tanto, no deben utilizarse para definir, interpretar o limitar en modo alguno las disposiciones y estipulaciones del Contrato; y,

k) La nulidad, invalidez o inexigibilidad de cualquier Cláusula, Anexo o estipulación del Contrato no perjudicará la validez o exigibilidad de las demás Cláusulas, Anexos o estipulaciones del mismo, las cuales permanecerán con plena vigencia y efecto. Las Partes harán sus mayores y mejores esfuerzos para alcanzar los objetivos de la Cláusula, Anexo o estipulación que pudiese ser declarada nula, inválida o inexigible a través de Cláusula, Anexo o estipulación nueva legalmente válida y que tenga

efectos y resultados equivalentes.

l) Cada Parte tendrá la obligación de actuar de buena fe durante la ejecución de sus obligaciones y deberes así como en la interpretación del Contrato.

25. NOVACIÓN O MODIFICACIONES

25.1 Cualquier modificación o novación de las condiciones del presente Contrato, sólo podrá efectuarse por escrito por representantes debidamente facultados por las Partes para tal efecto. No serán válidas las modificaciones o novaciones tácitas.

26. LEYES APLICABLES

26.1 La interpretación y ejecución del presente Contrato y las relaciones obligacionales que éste crea, se encuentra sometidas a las leyes del Perú, sean éstas de índole civil, administrativa, tributaria, ambiental, laboral u otras que resulten de aplicación a la ejecución de las prestaciones del presente Contrato. Las leyes aplicables incluyen cualquier estipulación constitucional, ley, ordenanza, regulación, reglamento, decisión, directiva, orden, norma, decreto, mandato o interpretación vigente que haya sido emitida o efectuada por cualquier autoridad gubernamental de la República del Perú (conjuntamente, las "Leyes Aplicables").

26.2 El **LOCADOR** declara conocer las Leyes Aplicables y se compromete a cumplirlas, debiendo mantener a **OHL** indemne de cualquier multa, sanción, recargo, reajuste o intereses por el incumplimiento de cualquiera de las Leyes Aplicables.

26.3 Adicionalmente, las Partes declarar conocer y asumen la obligación de aplicar durante la ejecución del presente Contrato las obligaciones establecidas en la Cláusula 27.

27. ÉTICA

27.1 El **LOCADOR** se compromete, y hará que las empresas de su grupo y sus filiales cumplan, en el desarrollo de la relación contractual con el **Grupo OHL**, las leyes aplicables en materia de anticorrupción, compliance penal, QHSE, prevención de blanqueo de capitales y financiación del terrorismo, sin excluir el cumplimiento de cualquier otra ley y/o regulación aplicable. En consecuencia, ninguna Parte aceptará presentes, dádivas u objetos de valor ni prometerá u ofrecerá los mismos a ningún agente público o privado incumpliendo lo dispuesto en la legislación durante la vigencia del Contrato.

27.2 De igual manera, el **LOCADOR** se compromete a cumplir con la iniciativa del Pacto Mundial de las Naciones Unidas en materia de responsabilidad social, por medio de la implementación de sus diez principios basados en los derechos humanos, laborales, medioambientales y de lucha contra la corrupción, pública o entre particulares, disponibles

en la página web www.pactomundial.org. Además, el **LOCADOR** se compromete a actuar de conformidad con el Reglamento (UE) 2016/679 del Parlamento Europeo y del Consejo del 27 de abril de 2016 relativo a la protección de las personas físicas en lo que respecta al tratamiento y a la libre circulación de datos personales, así como de cualquier otra legislación aplicable en esta materia, en el tratamiento de los datos de carácter personal a los que tenga acceso en el ámbito de la colaboración y/o prestación de los Servicios al **Grupo OHL**.

27.3 El **LOCADOR** se compromete a no practicar actos que perjudiquen a la Administración Pública, nacional o extranjera, que atenten contra el patrimonio público nacional o extranjero, contra los principios de la administración pública o contra los compromisos internacionales asumidos por la República del Perú, debiendo actuar en conformidad con la legislación aplicable, con especial énfasis con lo previsto en la legislación vigente en materia anticorrupción. Asimismo, el **LOCADOR** declara no estar controlado o participar, total o parcialmente, por algún gobierno, ente público o partido político. En caso lo fuera, deberá comunicar a **OHL** a la brevedad el nombre de dicha entidad.

27.4 El **LOCADOR** actuará en todo momento conforme al Código Ético, la Política Anticorrupción, la Política de Prevención de Delitos y la Política de Compras Responsables del **Grupo OHL**, disponibles en https://www.ohl.es/etica-e-integridad/politicas/, declarando en el presente acto conocer, comprender, aceptar y aplicar los valores y principios en ellos contenidos, así como la legislación aplicable que se encuentre vigente y que regula la responsabilidad administrativa de la persona jurídica, por lo cual el **LOCADOR** declara estar comprometido con la lucha contra la corrupción, el lavado de activos y financiamiento del terrorismo, a lo que el **LOCADOR** y todo el personal de este se someterá expresamente. En caso el **LOCADOR** cuente con un Código Ético propio, podrá solicitar a OHL la utilización de ambos, sin que esto implique obligación alguna por parte de **OHL**.

27.5 Adicionalmente, el **LOCADOR** se compromete a:

a. Cooperar con **OHL**, de manera transparente, para cualquier verificación o auditoría que **OHL** pueda realizar en los términos de esta cláusula.
b. Informar a **OHL** en caso sea incluido en listas internacionales de sanciones, que se haya incumplido alguna obligación derivada, o que haya cambiado algún aspecto de lo declarado en la presente cláusula.
c. Mantener indemne a **OHL** ante cualquier daño causado a **OHL** por cualquier incumplimiento de lo pactado en la presente cláusula, o la no veracidad de sus declaraciones.
d. En caso de encontrarse ubicado en un paraíso fiscal, deberá proporcionar a **OHL** un certificado en el que conste el Último Beneficiario de la compañía.

27.6 Los pactos acordados en la presente cláusula serán extensibles a sus directivos, trabajadores y cualquier otra persona o parte bajo su control. Para ello, el **LOCADOR** declara contar con las medidas necesarias para aplicar métodos eficaces para la prevención de delitos de la persona jurídica en el ámbito de su organización. En ese sentido, ni el **LOCADOR** ni cualquiera de sus directivos, trabajadores o cualquier otra persona o parte bajo su control (i) ha sido condenado por incumplir cualquier normativa contra el soborno, la corrupción, el fraude, blanqueo de capitales o financiación del terrorismo durante los últimos diez (10) años; y/o (ii) se encuentra incluido en listas internacionales de sanciones.

27.7 El **LOCADOR** declara conocer y aceptar que ante cualquier supuesto de incumplimiento de la presente cláusula, o falta de veracidad de las declaraciones efectuadas en la presente cláusula, **OHL** se encontrará facultada a dar por resuelto de pleno derecho el presente Contrato, bastando para ello una comunicación escrita, por conducto notarial, en la que comunique al **LOCADOR** su deseo de ejercer la presente prerrogativa, de conformidad con el artículo 1430° del Código Civil. El derecho de resolución no enerva el derecho de **OHL** a iniciar las demás acciones legales que considere pertinentes si el hecho le ha generado algún daño. El **LOCADOR** se compromete a mantener indemne a **OHL** ante cualquier daño causado por cualquier incumplimiento de lo pactado en la presente cláusula, o la no veracidad de sus declaraciones.

28. ANEXOS AL CONTRATO

Los siguientes Anexos forman parte del presente contrato:

ANEXO I : OBJETO DEL CONTRATO
ANEXO II : PRECIO Y PRESUPUESTO REFERENCIAL
ANEXO III : FECHA DE INICIO Y DURACIÓN
ANEXO IV : ESPECIFICACIONES TÉCNICAS
ANEXO V : SEGUROS
ANEXO VI : OFERTA

OHL	**EL LOCADOR**

Suscrito por las Partes en la ciudad de Lima en dos (2) ejemplares de igual tenor, en señal de conformidad.

Código de Contrato	**[*]**
Proveedor	**[*]**
Fecha	**[*]**

ANEXO I
OBJETO DEL CONTRATO

1. **Servicios a contratar:** [*]

2. **Cantidades/Características:** [Incluir indicación de días y horarios aplicables a la prestación de los Servicios]

3. **Lugar de Prestación de los Servicios:** [*]

4. **Estándares del Servicio:** Se incluye el manual entregado por el **LOCADOR** en cumplimiento de la Cláusula 20 del Contrato / A falta de manual de trabajo por parte del **LOCADOR**, este se sujeta a las normas de seguridad y salud en el trabajo de **OHL**.

5. **Datos de los Representantes de las Partes:**

a. **OHL**
Representante : [**]
Cargo : [**]
Domicilio : [**]
Número de facsímil : [**]
Correo electrónico : [**]

b. El **LOCADOR**
Representante : [**]
Cargo : [**]
Domicilio : [**]
Número de facsímil : [**]
Correo electrónico : [**]

6. **Condiciones Particulares del Contrato:**

[*]

ANEXO II
PRECIO Y PRESUPUESTO REFERENCIAL

1. **Precios:** [*]

2. **Presupuesto Referencial:** [*]

3. **Lugar de entrega de las facturas:** [*]

4. **Datos de la cuenta bancaria del LOCADOR:** [*]

ANEXO III
PLAZO E INICIO DE LA PRESTACIÓN DE LOS SERVICIOS

1. **Plazo Inicial:** [*]

2. **Fecha de Inicio:** [*]

ANEXO IV
ESPECIFICACIONES TÉCNICAS

[INDICAR NO APLICA, EN CASO SEA NECESARIO]

Código de Contrato	[*]
Fecha	[*]

ANEXO V
CONDICIONES PARTICULARES – PROYECTO DEFENSAS RIBEREÑAS DEL RÍO CAÑETE Y DEL RÍO HUAURA

Ninguna de las cláusulas que conforman el presente anexo limita las obligaciones derivadas del Contrato o sus anexos.

1. Definiciones

- ✓ **OHL** : OBRASCON HUARTE LAIN S.A. Sucursal del Perú
- ✓ **SUBCONTRATISTA** : La contraparte o subcontratista de **OHL** en el Contrato.
- ✓ **CLIENTE** : La Autoridad para la Reconstrucción con Cambios ("ARCC").
- ✓ **CONTRATO** : El Contrato suscrito entre **OHL** y el **SUBCONTRATISTA**.
- ✓ **CONTRATO PRINCIPAL** : Todos los documentos que forman parte del Contrato suscrito entre el **CLIENTE** y **OHL**, entre ellos, el Contrato de Ingeniería y Construcción (NEC F), las Especificaciones y demás documentos que formen parte.
- ✓ **OBRA** : La ejecución de la obra "Entrega de las defensas ribereñas del Río Cañete y del Río Huaura".
- ✓ **GERENTE DE PROYECTO** : La definición y persona señalada en el **CONTRATO PRINCIPAL**.

2. Generalidades (CF 10, 11 y 12) :

2.1 Acciones

El **CLIENTE**, **OHL**, el Gerente de Proyecto y el **SUBCONTRATISTA** acturarán según se estipula en el presente Contrato y el **CONTRATO PRINCIPAL**, y en un espíritu de confianza y cooperación mutuas.

2.2 Términos identificados y definición

- ✓ Los Trabajos son los Servicios o los Bienes, según corresponda conforme a las definiciones del Contrato. Ejecutar los Trabajos implica realizar todo trabajo necesario para completar los Trabajos de conformidad con el presente Contrato, así como todos los trabajos, servicios y acciones incidentales que este Contrato requiere ("Trabajos").
- ✓ El Lugar de los Trabajos es el Lugar de Prestación de los Servicios o el Lugar de Entrega, según corresponda conforme a las definiciones del Contrato. Incluye las áreas de trabajo que son necesarias para ejecutar los Trabajos y son utilizadas solo para el Trabajo ("Lugar de los Trabajos").
- ✓ Se considera que existe un Defecto cuando (i) una parte de los Trabajos no es conforme con el Contrato; o (ii) una parte

de los Trabajos diseñados por el **SUBCONTRATISTA** no está de acuerdo con la legislación aplicable o con el diseño del **SUBCONTRATISTA** que **OHL** ha aceptado ("Defecto").

- ✓ Se considera Materiales a todo artículo destinado a ser incluido en los Trabajos ("Materiales").
- ✓ Se considera Equipos a los artículos proporcionados por el **SUBCONTRATISTA** y que este utilizan para ejecutar los Trabajos, y que, además, el Contrato no requiere que el **SUBCONTRATISTA** incluya en los Trabajos ("Equipos").

2.3 Interpretación y Legislación

Salvo que el contexto indique lo contrario, las palabras en singular y plural tienen el mismo significado y viceversa; y las palabras en masculino abarcan el femenino y neutro. Este Contrato se rige por la ley de la República del Perú. Ninguna modificación a este contrato tienen efecto a menos que haya sido acordada, confirmada por escrito y firmada por las partes. Este Contrato constituye un acuerdo integral entre las partes.

3. Plazos (CF 30 y 31) : Cualquier modificación del Cronograma o de alguna fecha por parte del **CLIENTE** o el Gerente del Proyecto justificará la modificación, suspensión o término del plazo del Contrato por parte de **OHL**, según corresponda, asumiendo este riesgo el **SUBCONTRATISTA**.

4. Pruebas y Defectos (CF 40, 41, 42, 43, 44 y 45) :

4.1 Pruebas e Inspecciones

Si una prueba o inspección demuestra que cualquier trabajo tiene un Defecto, el **SUBCONTRATISTA** corrige el Defecto y se vuelve a repetir la prueba o inspección.

OHL calcula el costo incurrido por el **CLIENTE** y/o **OHL** por repetir una prueba o inspección después de encontrar un Defecto. El **SUBCONTRATISTA** está obligado a pagar la cantidad calculada.

4.2 Pruebas e Inspecciones antes de la entrega

El **SUBCONTRATISTA** no lleva al Lugar de los Trabajos aquellos Materiales que el Contrato establezca que deben ser probados o inspeccionados antes de la entrega, hasta que **OHL** haya comunicado al **SUBCONTRATISTA** que ha pasado la prueba o inspección.

4.3 Búsqueda y comunicación de Defectos

OHL puede indicar al **SUBCONTRATISTA** que identifique un Defecto, realizando indicaciones. El **SUBCONTRATISTA** debe comunicar a **OHL** cada Defecto tan pronto como lo detecte.

4.4 Corrección de Defectos

El **SUBCONTRATISTA** corrige un Defecto, sea o no notificado por **OHL**. El **SUBCONTRATISTA** corrige un Defecto antes del término del Contrato.

4.5 Defectos no corregidos

Si el **SUBCONTRATISTA** no corrige un Defecto notificado por **OHL**, o la persona que este designe, **OHL** calcula el costo que el **SUBCONTRATISTA** debe asumir para disponer que terceros corrijan el Defecto, y el **SUBCONTRATISTA** paga este monto. **OHL** queda facultada a compensar cualquier pago adeudado al **SUBCONTRATISTA**, sin perjuicio de la ejecución de la Carta Fianza o el Fondo de Garantía.

5. Condiciones de Pago (CF 50 y 51) : El pago al **SUBCONTRATISTA** está condicionado a que el Gerente de Proyecto emita la orden de pago, según lo establecido en el **CONTRATO PRINCIPAL**.

6. Titularidad (CF 70, 72 y 73) :

6.1 Titularidad de OHL sobre los Materiales

6.1.1 Cualquier título que el **SUBCONTRATISTA** tenga sobre los Materiales que se encuentren fuera del Lugar de los Trabajos, estos se transfieren a **OHL**.

6.1.2 Cualquiera sea el título que el **SUBCONTRATISTA** tenga sobre los Materiales, estos se transfieren a **OHL** si han sido trasladados desde dentro del Lugar de los Trabajos. La titularidad sobre los Materiales se transfieren al **SUBCONTRATISTA** si se retira del Lugar de los Trabajos con el permiso de **OHL** y/o del Gerente del Proyecto.

6.2 Remoción de Equipos

El **SUBCONTRATISTA** retira el Equipo del Lugar de los Trabajos cuando ya no es necesario, a menos que **OHL** y/o el Gerente del Proyecto permita que se deje en los Trabajos.

6.3 Objetos y materiales dentro del Lugar de los Trabajos

El **SUBCONTRATISTA** no tendrá titularidad sobre un objeto de valor o de interés histórico o de otro tipo de interés del Lugar de los Trabajos y/o la **OBRA**. El **SUBCONTRATISTA** comunicará a **OHL** cuando se encuentra un objeto de este tipo. **OHL** indicará cómo abordar tales casos. El **SUBCONTRATISTA** no mueve el objeto sin instrucciones. El **SUBCONTRATISTA** tiene la titularidad sobre los materiales de excavación y demolición únicamente si así lo indica el Contrato.

7. Carta Fianza de Cumplimiento del Contrato (Op. X13)	:	Dentro de un plazo de diez (10) días calendarios contados a partir de la suscripción del Contrato, el **SUBCONTRATISTA** deberá entregar una Carta Fianza emitida por un banco de primera línea, la misma que ascenderá al diez por ciento (10%) del monto total del Contrato, a satisfacción de **OHL** y/o el Gerente del Proyecto. Un motivo para no aceptar al banco o aseguradora es que su posición comercial no sea lo suficientemente sólida para cumplir con la garantía. La Carta Fianza deberá ser incondicional, solidaria, irrevocable, de realización automática y con expresa renuncia del beneficio de excusión y deberá estar vigente hasta el término del Contrato. **OHL** podrá ejecutar la Carta Fianza en caso verifique algún incumplimiento del Contrato y/o los anexos por parte del **SUBCONTRATISTA**, o en caso de advertir que la misma no ha sido renovada y/o ampliada dentro de los quince (15) días calendario anteriores a su fecha de vencimiento, en caso esta fecha de vencimiento no coincida con la fecha de vigencia dispuesta previamente.
8. Riesgos y Seguros (CF 81, 82, 83, 84, 85 y 86)	:	**8.1 Riesgos del CLIENTE** Son riesgos del **CLIENTE** los señalados en el **CONTRATO PRINCIPAL**. **8.2 Riesgos del SUBCONTRATISTA** Todo riesgo no asumido por el **CLIENTE** en el **CONTRATO PRINCIPAL** será asumido íntegramente por el **SUBCONTRATISTA**. **8.3 Indemnización** El **SUBCONTRATISTA** se obliga a indemnizar a **OHL** y/o al **CLIENTE** contra todas las reclamaciones, procedimientos, indemnizaciones y costos que surjan de un evento que corre por cuente y riesgo. **8.4 Cobertura del seguro** El **SUBCONTRATISTA** proporciona los seguros indicados en el anexo de Seguros. Los seguros están a nombre conjunto de **OHL** y el **CLIENTE** y cubren eventos que corren por cuenta y riesgo del **SUBCONTRATISTA** desde la fecha de inicio hasta la terminación del Contrato. **8.5 Póliza de seguros**

Antes del inicio de este Contrato y en cada renovación de la póliza de seguro, hasta el término de este Contrato, el **SUBCONTRATISTA** presenta a **OHL**, para su aceptación, certificados que indiquen que el seguro requerido por este Contrato se encuentra vigente. Los certificados serán firmados por el asegurador o corredor de seguros del **SUBCONTRATISTA**. Si los certificados no cumplen con lo dispuesto en esta subcláusula y de conformidad con las demás disposiciones del Contrato y sus anexos, estos no serán aceptados.

Las pólizas de seguro incluyen una renuncia por parte de los aseguradores de sus derechos de subrogación frente a los directores y otros empleados de cada asegurado, salvo que se haya cometido fraude.

Las partes cumplirán los términos y condiciones de las pólizas de seguro. Cualquier cantidad no recuperada de un asegurador es asumida por el **SUBCONTRATISTA**, con respecto a los eventos que corren por su cuenta y riesgo.

8.6 Si el SUBCONTRATISTA no contrata un seguro

En este supuesto, **OHL** puede contratar un seguro contra un riesgo específico que, en virtud del presente Contrato, debe ser contratado por el **SUBCONTRATISTA**, en el caso que el **SUBCONTRATISTA** no presente un certificado cuando así sea requerido. El costo que este seguro le genere a **OHL** será pagado por el **SUBCONTRATISTA**.

9. Fondo de Garantía (Op. ZX16) : Sin perjuicio de la obligación de entregar la Carta Fianza a la que refiere la Cláusula 7 del presente anexo, el **SUBCONTRATISTA** garantiza el cumplimiento oportuno y cabal de todas y cada una de las obligaciones y prestaciones que asume derivadas del Contrato, aplicando el porcentaje de retención a cada orden de pago mensual, según se define en el Contrato ("el Fondo de Garantía"). El Fondo de Garantía está vigente hasta el término del Contrato.

10. Limitación de Responsabilidad (Op. ZX18) : El **SUBCONTRATISTA** es responsable frente a **OHL** y/o el **CLIENTE** por todos los daños emergentes, directos, lucro cesante, daño ulterior, indireectos, daño consecuencial y/o cualquier daño indirecto. La responsabilidad del **SUBCONTRATISTA** frente a **OHL** y/o el **CLIENTE** está limitada al monto señalado en la Ficha de Datos del **CONTRATO PRINCIPAL**. Sin perjuicio de ello, es de aplicación el artículo 1328º del Código Civil.

Las responsabilidades señaladas en esta cláusula se determinan de acuerdo con las disposiciones previstas en el Código Civil.

11. Cumplimiento de la Normativa SSOMA y nomas laborales (Op. Z.06) : El **SUBCONTRATISTA** es responsable del cumplimiento de las normas de seguridad, salud ocupacional y medio ambiente (SSOMA), así como de las normas laborales vigentes. En caso el incumplimiento de las normas SSOMA ocasione la imposición de una multa, el pago de la misma será descontado al **SUBCONTRATISTA** de cuaqluier valorización o factura presentada por el **SUBCONTRATISTA** o en su defecto, de cualquier garantía que obre en poder de **OHL**.

12. Anticorrupción (Op. Z05) : Sin perjuicio de lo señalado en la Cláusula Ética del Contrato, las Partes acuerdan que:

El **SUBCONTRATISTA** declara y garantiza que, directa o indirectamente, o a través de sus socios, accionistas, integrantes de los órganos de administración, empresas vinculadas, subcontratistas, directores, apoderados, representantes legales, empleados, asesores o personas vinculadas o contratadas no han ofrecido, negociado, intentado ofrecer, intentado pagar, autorizado el pago o efectuado, cualquier pago o comisión ilegal, en general, no han otorgado ni otorgarán beneficios, regalos, cosas de valor o incentivos ilegales a alguna autoridad de la República del Perú para lograr la celebración del presente Contrato y/o, en general, no han realizado o realizarán algún Acto Prohibido.

El **SUBCONTRATISTA** se obliga a conducirse, y a hacer que las personas naturales y jurídicas antes descritas, se conduzcan en todo momento y durante la celebración y/o ejecución del presente contrato con honestidad, probidad, ética, profesionalismo, veracidad e integridad.

El **SUBCONTRATISTA** se obliga a que sus socios, accionistas, integrantes de los órganos de administración, empresas vinculadas, subcontratistas, directores, apoderados, representantes legales, funcionarios, empleados, asesores o personas vinculadas, cumplan con todas las leyes, normas, reglamentos y órdenes aplicables en materia de anticorrupción y/o relacionados con Actos Prohibidos de la República del Perú.

El **SUBCONTRATISTA** se obliga a poner de inmediato conocimiento, por escrito y de manera detallada a **OHL** sobre cualquier solicitud recibida de cualquier autoridad de la República del Perú que configure un acto prohibido y que guarden relación, directa o indirecta, con la celebración y/o ejecución del presente contrato.

El **SUBCONTRATISTA** adoptará medidas, técnicas organizativas y/o laborales apropiadas para evitar los referidos actos o prácticas, incluyendo, pero sin ser limitativo, modelos de prevención de delitos, según lo establece la Ley No. 30424, su reglamento y/o normas modificatorias y/o sustitutorias, o según la Norma ISO 37001.

Para efectos de esta cláusula, el Acto Prohibido comprende los delitos tipificados en la sección IV del Capitulo II del Titulo XVIII del Código Penal peruano, o delitos equivalentes cometidos en terceros países.

Adicionalmente, se entiende que por personas vinculadas a aquellas comprendidas en el artículo 7 del Reglamento de la Ley de Contrataciones aprobado mediante Decreto Supremo No. 344-2018-EF o la norma que lo sustituya.

13. Confidencialidad (V2A G210.1) : El **SUBCONTRATISTA** (i) no puede usar ninguna Información Confidencial para ningún propósito que no sea el cumplimiento de sus obligaciones bajo el Contrato; (ii) no puede revelar ninguna Información Confidencial a ninguna persona excepto con el consentimiento previo y por escrito de **OHL**; y (iii) hará todo lo posible para evitar el uso o la divulgación de la Información Confidencial.

14. Restricciones de Publicidad (V2A G210.2) : **OHL** no autoriza al **SUBCONTRATISTA** ni al personal o dependientes de este a (i) divulgar material audiovisual del Lugar de los Trabajos y/o la **OBRA**, a cualquier persona sin el consentimiento previo y escrito de **OHL**; ni (ii) utilizar este Contrato en cualquier información publicitaria producida para literatura comercial, avisos de prensa o cualquier otro medio, sin autorización previa y escrita de **OHL**.

El **SUBCONTRATISTA** no debe (i) mostrar cualquier publicidad que no sea la autorizada por **OHL**; ni (ii) permitir que se muestren anuncios en cualquier Equipo, trabajo permanente o temportal, o cualquier otro elemento proporcionado como parte de los Trabajos, sin el consentimiento previo de **OHL**.

15. Quema en el Sitio (V2A G230.4) : No se permite la quema en el Lugar de los Trabajos y/o en la **OBRA**.

16. Gestión de Relaciones Laborales (V2A G255) : El **SUBCONTRATISTA** se encargará de gestionar una adecuada relación laboral de acuerdo a la normativa vigente, y fomentará disposiciones adecuadas para la representación de los empleados en el Lugar de los Trabajos y/o la **OBRA** para facilitar la resolución rápida y eficaz de posibles conflictos laborales.

El **SUBCONTRATISTA** se asegurará de que sus empleados utilicen todas las horas de trabajo disponibles de la manera más eficiente y productiva posible. Ejemplos de prácticas laborales esperadas incluyen (mas no limitan):

a. Que, todos los empleados estarán debidamente equipados y listos para comenzar un trabajo productivo en el momento requerido;
b. Los empleados permanecerán en el trabajo hasta la hora de finalización designada;
c. Los descansos serán por períodos autorizados y estipulados y se aplicarán de manera consistente; y
d. El diseño del Lugar de los Trabajos facilitará la utilización más eficiente y productiva del tiempo de trabajo.

El **SUBCONTRATISTA** se asegurará de que todos los requisitos y disposiciones se apliquen de manera coherente y transparente a todos los empleadores y empleados.

17. Drogas y alcohol (V2A G260.2) : El **SUBCONTRATISTA** se asegurará de que todos los trabajadores del Lugar de los Trabajos y/o la **OBRA**:

a. Se encuentren libre de la influencia de drogras y/o alcohol cuando esté en el Lugar de los Trabajos y/o la **OBRA**; y
b. No estén en posesión de drogas ilegales o alcohol cuando esté en el Lugar de los Trabajos y/o la **OBRA**.

18. Materiales nocivos y peligrosos (V2A G275) : El **SUBCONTRATISTA** no utiliza y no permite que se utilice en el Lugar de los Trabajos y/o en la **OBRA** ningún material peligroso cuando existan alternativas más seguras. Los materiales peligrosos son materiales que, por su naturaleza o aplicación, son perjudiciales para la salud y la seguridad (es decir, son dañinos para la mente o el cuerpo).

Los materiales peligrosos incluyen cualquier material conocido o percibido (es decir, cuando se hayan publicado preocupaciones) como perjudicial en el momento de su incorporación al Lugar de los Trabajos y/o la **OBRA**, o para la durabilidad del material en las circunstancias particulares en las que se utilizará. Ejemplos de materiales inaceptables incluyen (pero no limitan):

a. Asbesto y materiales que contienen asbesto (ACM);
b. Productos de cadmio;
c. Cloruros. Cloruro de calcio y cloruro de sodio;
d. Clorofluorocarbonos (CFC), hidroclorofluorocarbonos (HCFC) e hidrofluorocarbonos (HFC);
e. Alquitrán de hulla;
f. Plomo y materiales que contienen plomo;
g. Cemento con alto contenido de alúmina;
h. Urea formaldehído;

i. Espuma de urea formaldehído;
j. Bifenidos policlorados (PCB)
k. Espuma de poliisocianurato o poliuretano;
l. Áridos marinos dragados;
m. Mercurio;
n. Fibras minerales fabricadas a máquina (MMMF). Materiales que generalmente están compuestos de fibras minerales, ya sean artificiales o naturales, que tienen un diámetro de 3 micrones o menos y una longitud de 200 micrones o menos, o que contienen cualquier fibra no sellada o estabilizada de otro modo para asegurar que se evite la migración de fibras;
o. Pentaclorofenol;
p. Polvo de sílice;
q. Vermiculita, a menos que no contenga fibra;
r. Compuestos orgánicos volátiles; y
s. Viruta (wood wool)

En cualquier caso, si los materiales enumerados anteriormente se especifican en los Trabajos, el **SUBCONTRATISTA** notifica inmediatamente a **OHL**.

19. Acceso a la información luego de la culminación (V2A G340) : El **SUBCONTRATISTA** proporciona acceso a la siguiente información a **OHL**, luego de la terminación del Contrato:

Información requerida después del término del Contrato	Plazo de conservación tras el término del Contrato
Código fuente del software de computadora	10 años
Entorno de datos común	
Originales o copias completas de todos los documentos, dibujos, especifciaciones, comunicaciones relativas a los Trabajos.	
Manual de operaciones y mantenimiento.	
Garantías de equipos	

20. Habilidades de mano de obra (V2A G630.1) : El **SUBCONTRATISTA**:

(i) Se asegura de que los trabajadores del Lugar de los Trabajos, o cualquier dependiente, tenfan las habilidades y la experiencia para el tipo y la calidad del trabajo que realizan; y

(ii) Presenta evidencia a **OHL** de que los trabajadores tienen las habilidades y la experiencia adecuadas, cuando se les solicita.

21. Empleo (V2A G820) : **21.1 Empleo**

El **SUBCONTRATISTA** y todos sus dependientes deberán:

a. Realizar la contratación, promoviendo la contratación de residentes locales de acuerdo con el Contrato;
b. Proporcionar información sobre las personas que trabajan en el Contrato y pronosticar información sobre los recursos humanos y las habilidades necesarias en el futuro;
c. Asegurarse de que su personal tenga la competencia y las habilidades pertinentes; y
d. Desarrollar una planificación sólida de la sucesión y la continuidad del negocio.

21.2 Reclutamiento

El **SUBCONTRATISTA** y todos sus dependientes implementarán políticas para garantizar que todos los empleadores:

a. Promuevan la igualdad de oportunidades;
b. Se comprometan a crear oportunidades de empleo para personas de grupos y/o entornos desfavorecidos;
c. No discriminar ilegalmente a los empleados por motivos de edad, religión o creencias, orientación sexual, raza, origen étnico, nacionalidad, color, género, discapacidad, condición de tiempo parcial o de plazo fijo, afiliación sindical o condición de desempleo;
d. Alentar y apoyar a la mano de obra local para aprovechar las oportunidades de formación, desarrollar habilidades, obtener calificaciones y aprovechar las oportunidades de empleo en el Contrato; y
e. Evitar incentivar la migración de empleados entre el **SUBCONTRATISTA** y otros subcontratista.

21.3 Empleo justo

OHL espera que todos los empleados del **SUBCONTRATISTA** participen en términos y condiciones de empleo justo, que adopten una guía de buenas prácticas. En consecuencia, **OHL** alienta al **SUBCONTRATISTA** a adoptar términos, condiciones y prácticas laborales justas.

22. Notificación de incidentes y riesgos (V2A G850.1) : Todos los incidentes de seguridad o las violaciones de la seguridad se informan inmediatamente a **OHL** y/o al Gerente del Proyecto.

El **SUBCONTRATISTA** establece un esquema de reporte de Riesgos e Incidentes para ser aceptado por **OHL** y/o el Gerente del Proyecto.

23. Respeto por las comunidades locales (V2A G855.2) : El **SUBCONTRATISTA** implementará buenas relaciones con la comunidad durante la ejecución del Contrato, mediante la gestión activa del personal y los **SUBCONTRATISTAS**, para fomentar el respeto y la consideración por el medio ambiente y la comunidad locales.

24. Igualdad y diversidad (V2A G855.3) : El **SUBCONTRATISTA** promueve la igualdad y la diversidad al garantizar que las personas o grupos de personas sean tratadas de manera justa, equitativa y no menos favorable, en función de sus necesidades, incluidas las áreas de raza, género, discapacidad, religión o creencias, orientación sexual y edad.

El **SUBCONTRATISTA** no tolera el comportamiento discriminatorio, la intimidación, el acoso o la victimización por parte de los empleados. Asimismo, garantiza que los empleados no provoquen abusos o acoso durante la realización de la **OBRA** y toma medidas rápidas y firmes contra cualquier empleado que cause abuso o acoso. El **SUBCONTRATISTA** se asegura que no se muestre material de naturaleza pornográfica en el Sitio.

25. Normas de salud, seguridad y medio ambiente (V2A G1105) : El **SUBCONTRATISTA** y todos sus dependientes se obligan a:

a. Reducir el riesgo y el impacto de HS&E a través del diseño, identificando opciones y evalúandolos, teniendo plenamente en cuenta la HS&E;
b. Reducir los residuos mediante el diseño y las buenas prácticas. La maximización de la reutilización y el reciclaje de material que surja surante la demolición, rehabilitación y construcción;
c. El desarrollo y mantenimiento de una cultura positiva de HS&E, en toda la cadena de suministro y en todo el Lugar de los Trabajos, a través de un liderazgo y compromiso efectivos; y
d. El desarrollo y mantenimiento de una mano de obra competente.
e. Poner a disposición un Servicio de Salud Ocupacional con personal de enfermería e higienistas ocupacionales debidamente calificados y con experiencia;
f. Presentar a **OHL**, mensualmente (el 4 de cada mes o antes) un informe y una tarjeta de puntuación de HS&E para informar el desempeño de su actividad de construcción del Lugar de los Trabajos y/o en la **OBRA** en áreas específicas;
g. Enviar a **OHL**, mensualmente (el 4 de cada mes o antes) un informe y una tarjeta de puntuación de HS&E para informar el desempeño de su actividad de construcción del Lugar de los Trabajos y/o en la **OBRA** en áreas específicas;

h. Presenta de manera oportuna y puntual los accidentes, incidentes, salud, seguridad y monitoreo e informes ambientales de la **OBRA** a **OHL**; y
i. Proporciona cursos de iniciación al Lugar de los Trabajos y/o la **OBRA** que incluyen información específica del proyecto cuando dicha información es proporcionada al **SUBCONTRATISTA** por **OHL**.

26. Suspensión por Decisión del CLIENTE : **OHL** podrá, a su voluntad o por decisión del **CLIENTE**, suspender las obligaciones derivadas del Contrato, ya sea en todo o en parte, mediante una notificación escrita enviada al **SUBCONTRATISTA**, recibida la cual el **SUBCONTRATISTA** deberá suspender inmediatamente los Trabajos, bajo las indicaciones de **OHL**.

27. Resolución por Decisión del CLIENTE : Sin perjuicio de los demás supuestos previstos en el Contrato y/o sus anexos, si así lo dispusiese el **CLIENTE**, **OHL** podrá, a su opción, resolver de pleno derecho el Contrato, ya sea en todo o en parte, mediante una notificación escrita enviada al **SUBCONTRATISTA**, recibida la cual el Contrato quedará resuelto de pleno derecho. A la recepción de dicha notificación, el **SUBCONTRATISTA** deberá:

a. Suspender inmediatamente la ejecución de los Trabajos en la fecha y forma indicada en la correspondiente notificación.
b. De ser aplicable, gestionar de inmediato la cancelación, de conformidad con los términos y condiciones que sean aceptables para **OHL**, de todas las órdenes de compra, contratos u otros acuerdos existentes en relación con los Trabajos cancelados, o ceder los mismos en la forma que indique **OHL**, de ser el caso; y
c. Cooperar con **OHL** y el **CLIENTE** en el mantenimiento, protección y disposición de los Trabajos en ejecución, los Equipos, Bienes y Materiales adquiridos por el **SUBCONTRATISTA** o proporcionados por **OHL** bajo este Contrato.

En el caso de dicha resolución, el **SUBCONTRATISTA** no tendrá derecho a ningún reclamo por daños, incluyendo el daño emergente o el lucro cesante. **OHL** únicamente reconocerá el pago de los Trabajos correcta y oportunamente ejecutados, conforme se define en el Contrato.

ANEXO VI
SEGUROS

El **LOCADOR** será responsable de contratar y mantener vigentes durante el plazo de duración del presente contrato, todos los seguros que por ley deben ser contratados. Asimismo el **LOCADOR** deberá contratar, adicionalmente, las coberturas de seguros indicadas en el presente Anexo. Las pólizas deberán ser contratadas por el **LOCADOR**, a su total y único costo, íntegramente pagada con una Compañía de Seguros solvente, reputada y que goce de la aceptación de **OHL**.

Las pólizas que deberán ser contratadas por el **LOCADOR** serán las siguientes:

1. **Seguro Comprensivo de Responsabilidad Civil**

El límite contratado será Único y Combinado (daños materiales y corporales) de US$ 200,000.00 (Doscientos Mil y 00/100 Dólares de los Estados Unidos de América), el cual habrá de cubrir gastos médicos e indemnización por incapacidad o muerte de una o más personas, incluyendo, pero no limitado a las siguientes coberturas:

a) Responsabilidad Civil General Extracontractual, incluyendo gastos judiciales, de defensa e indemnización, así como las cláusulas de:

- Locales y Operaciones
- Locatario de Predios
- Incendio, Explosión, Agua y/o Humo
- Escaleras, grúas, montacargas, maquinaria, equipo móvil y similares.
- Trabajos Terminados
- Vehículos Ajenos
- Contratistas independientes y/o Subcontratistas

b) Responsabilidad Civil Patronal (estarán cubiertos todos los trabajadores, sean estos empleados u obreros).

2. **Responsabilidad Civil de Vehículos frente a Terceros, Pasajeros y Ocupantes**

El **LOCADOR** deberá proveer estas coberturas, para vehículos propios, no propios o alquilados, con un límite único combinado por vehículo, por accidente no menor a US$ 200,000.00 (Doscientos Mil y 00/100 Dólares de los Estados Unidos de América), que cubra pérdidas y/o daños materiales y/o personales frente a terceras personas, pasajeros u ocupantes.

Esta cobertura es requerida en la eventualidad que el **LOCADOR** utilice vehículos durante el desarrollo del Contrato.

3. **Seguro para cobertura de Daños Materiales y Equipo del LOCADOR**

El **LOCADOR** acuerda contratar y mantener en vigor, por propia cuenta, riesgo y responsabilidad, las necesarias coberturas de seguro patrimonial, responsabilidad civil y cualquier otra necesaria para cubrir al **LOCADOR** y a todo su equipo, donde sea que esté localizado, y las condiciones del seguro serán bajo la condición de "todo riesgo". El **LOCADOR** también, por su cuenta y riesgo, deberá contratar cobertura de remoción de escombros o deshechos cubriendo la responsabilidad civil extracontractual o contractual pertinente.

De igual forma, para el transporte de bienes, sea éste aéreo, terrestre o acuático, el **LOCADOR** deberá obtener las coberturas de seguro adicionales.

El límite asegurado por daños a los bienes y/o equipos del **LOCADOR**, no deberá ser menor al valor de reemplazo de dichos bienes o equipos.

4. **Seguro Complementario de Trabajo de Riesgo**

Durante la vigencia del presente Contrato, el **LOCADOR** será responsable de contratar y mantener vigente para cualesquiera de sus empleados y obreros, el Seguro Complementario de Trabajo de Riesgo, en caso la actividad desarrollada por el **LOCADOR** sea considerada de Riesgo de acuerdo al Anexo N° 5 del D.S. N° 009-97-SA y otras Leyes Aplicables, y toda vez que el **LOCADOR** preste servicios a empresas que realizan actividades consideradas de riesgo.

5. **Seguro de Accidentes Personales**

Este seguro deberá ser contratado para cualquier trabajador peruano no residente en el Perú ó extranjero con visa de negocios, considerando una suma asegurada no menor a US$ 1'000,000.00 (Un Millón y 00/100 Dólares de los Estados Unidos de América) y que cubra Muerte Accidental, Invalidez Parcial y/ Permanente y Gastos de Curación, sin limitación de ubicación.

Disposiciones Generales:

Todas y cada una de las pólizas de seguro descritas anteriormente deberán incluir las siguientes condiciones:

a. incluir a **OHL** y/o compañías afiliadas y/o asociadas y/o subsidiarias, sus agentes, funcionarios y empleados, como Asegurados Adicionales. (No aplicable a los numerales 3, 4 y 5).

b. **OHL** y y/o compañías afiliadas y/o asociadas y/o subsidiarias, sus agentes, funcionarios y empleados tendrán la denominación de terceros en caso de siniestro, de forma tal que las pólizas cubran adecuadamente cualquier daño a sus propiedades y /o a su personal. (No aplicable a los numerales 3, 4 y 5).

c. Deberán indicar que las coberturas son primarias, con respecto a los intereses de **OHL** y que cualquier otro seguro mantenido por **OHL** es en exceso y no concurrente. (No aplicable a los numerales 3, 4 y 5).

d. El asegurador renuncia a su derecho de subrogación contra **OHL** y/o compañías afiliadas y/o asociadas y/o subsidiarias, sus agentes, funcionarios y empleados.

e. No será necesario presentar evidencia de una cobertura de seguro de los ítems que no sean aplicables a los servicios que ha de prestar el **LOCADOR** de acuerdo a lo establecido

en el contrato, pero se requerirá que el **LOCADOR** confirme por escrito a **OHL**, la inaplicabilidad de tales coberturas. Sin embargo es responsabilidad del **LOCADOR** obtener coberturas adicionales, como se indica anteriormente, cuando sea aplicable.

f. El **LOCADOR** acepta de aquí en adelante que será de su total responsabilidad y asumirá, a su total riesgo y responsabilidad, toda responsabilidad, gastos y costos por pérdidas y/o daños materiales y/o daños corporales, incapacidad o muerte de cualquier persona o personas, en la eventualidad que un accidente ocurra y el **LOCADOR** no haya provisto adecuadas coberturas cuando fuesen necesarias durante el desarrollo de sus servicios de acuerdo con los términos del contrato.

g. El **LOCADOR** deberá asumir y/o defender a **OHL** de cualquier reclamo, causado por su culpa o por la de cualquier tercero vinculado al **LOCADOR** por el pago de beneficios sociales o del pago en exceso de los límites contratados bajo las coberturas de Responsabilidad Civil señaladas en los puntos anteriores.

h. El **LOCADOR** es responsable de requerir y verificar que cada uno de los contratistas, sean estos directos o indirectos, o contratistas independientes comprometidos en desarrollar los servicios o trabajos relacionados con este contrato, mantengan en vigor el mínimo de seguros requeridos anteriormente, especificando que **OHL** y/o compañías afiliadas y/o asociadas y/o subsidiarias, sus agentes, funcionarios y empleados serán eximidos de todo reclamo, costo o gasto; resultante de las operaciones materia del contrato. Así también cada contratista será responsable por garantizar el pago de los beneficios sociales de todos los trabajadores (empleados y obreros) en concordancia con las leyes y regulaciones peruanas.

I El **LOCADOR** deberá obtener autorización expresa y por escrito de **OHL** antes de efectuar cualquier cambio, modificación o cancelación en las pólizas de seguro contratadas. Asimismo, cada póliza de seguro o certificado de seguro deberá incluir una disposición por la cual se estipule que el asegurador deberá cursar notificación por escrito a **OHL** en caso de que fuera a producirse algún cambio o cancelación, por lo menos treinta días antes de dicho cambio o cancelación.

j. El **LOCADOR** deberá proporcionar a **OHL**, antes del inicio del contrato, prueba que ha obtenido las coberturas de seguro exigidas en este Anexo. Dicha prueba deberá consistir en la presentación del original o copia certificada de las pólizas de seguro o certificados de seguros adecuados expedidos por la Compañía de Seguros, adjuntando copia del documento que acredite que se ha efectuado el pago de las primas correspondientes. En caso de que dichos documentos no hubiesen sido expedidos antes del inicio del contrato, el **LOCADOR** deberá presentar una carta de los aseguradores, en la que se declare que el seguro en referencia ha sido contratado y se encuentra en plena vigencia (Cobertura Provisional); al expedirse las pólizas de seguro, el **LOCADOR** deberá presentar el original o copia certificada de las mismas, acompañadas de las constancias de pago correspondiente.

k. En caso el **LOCADOR** no cumpla con lo indicado en el literal precedente, **OHL** contratará por cuenta del **LOCADOR** las coberturas de seguro requeridas en este Apéndice y cargará al **LOCADOR** el costo total de las primas de dichos seguros.

l. Independientemente de los requerimientos de los seguros a ser contratados, según este Anexo, la insolvencia, quiebra o falta de pago de los reclamos que surjan en virtud del contrato por parte de la compañía de seguros, no deberá ser interpretada como una

renuncia a cualquiera de las disposiciones del contrato, y la existencia de las coberturas de seguro requeridas en el presente documento no será interpretada de ninguna manera como una limitación de la responsabilidad que deberá asumir el **LOCADOR** hacia **OHL** y/o a cualquier otra persona, resultante de sus operaciones en virtud del contrato o relacionado de alguna otra manera con el contrato.

m. Todos y cada uno de los deducibles y el pago de las primas de seguros correspondientes a las pólizas mencionadas serán asumidos por el **LOCADOR** y/o sus contratistas y/o subcontratistas y correrán por cuenta y riesgo de los mismos.

ANEXO VII
OFERTA

Anexo 4: Documentos de Homologación.

Información sobre el tratamiento de datos personales

OBRASCON HUARTE LAIN S.A., CIF: A48010573, (en adelante, OHLA) le informa de que los datos de carácter personal que nos facilite serán tratados por OHLA, como responsable de su tratamiento, con la finalidad de poder mantener relaciones comerciales con su empresa a través de las personas de contacto que nos proporcione.

De conformidad con la normativa aplicable, salvo prueba en contrario, el tratamiento de los datos de contacto, se presume amparado en el interés legítimo de OHLA dado que se refiere únicamente a los datos necesarios para la localización profesional y para su utilización con la finalidad de tratamiento mencionada anteriormente.

_____, CIF_____, (en adelante, la EMPRESA) acepta el tratamiento de los datos personales que suministra a OHLA para la finalidad indicada y confirma que dichos datos han sido obtenidos de sus titulares de conformidad con la normativa aplicable. Asimismo, la EMPRESA informará a los titulares de los datos de la información incluida en el presente documento.

Por la presente OHLA informa que entre los destinatarios de los datos de contacto se encuentran las empresas del grupo empresarial de OHLA, así como otros socios, siempre y cuando sea necesario para establecer relaciones comerciales, y las empresas que prestan servicios a OHLA relacionados con la finalidad indicada.

Los datos se conservarán mientras se mantenga la posibilidad de mantener o establecer relaciones comerciales, de colaboración en actuales o futuros proyectos y en tanto no se indique la solicitud para su supresión. No obstante, los datos podrán mantenerse bloqueados más allá del plazo indicado si existe posibilidad de tener que hacer frente a una reclamación legal.

En cualquier momento puede solicitar el ejercicio de sus derechos de acceso, rectificación, supresión, oposición o limitación al tratamiento y portabilidad de los datos, dirigiéndose por escrito y acreditando su identidad a OBRASCON HUARTE LAIN S.A., Paseo de la Castellana, 259 D, Torre Espacio, 28046 (Madrid), o bien mediante correo electrónico a la dirección dpd@ohla-group.com.

Si considera que OHLA no ha tratado sus datos personales de conformidad con la normativa aplicable podrá presentar una reclamación ante la Agencia Española de Protección de Datos (www.agpd.es).

Con la firma de este documento, reconoce haber sido informado del contenido del presente documento para el tratamiento de los datos personales que nos facilite.

Fdo.: _____

Cargo:_____

La empresa :_____

CIF/RFC/RUC :_____

Creada en :_____

Domicilio social en :_____

En adelante (la Empresa) declara que en la relación con OHLA:

- Se obliga al cumplimiento de las leyes aplicables en materia de anticorrupción, compliance penal, QHSE, prevención de blanqueo de capitales y financiación del terrorismo, sin excluir el cumplimiento de cualquier otra ley y/o regulación aplicable.
- Se compromete a cumplir con la iniciativa del Pacto Mundial de las Naciones Unidas en materia de responsabilidad social, por medio de la implantación de sus Diez Principios basados en los derechos humanos, laborales, medioambientales y de lucha contra la corrupción, pública o entre particulares, disponibles en la página web www.pactomundial.org.
- Se compromete a conocer, comprender, aceptar y aplicar los valores y principios contenidos en el Código Ético de OHLA, la Política Anticorrupción, la Política de Prevención de Delitos y la Política de compras responsables, que se encuentran publicados en la web de OHLA.
- Que los pactos acordados en esta materia se harán extensibles a sus directivos, trabajadores y cualquier otra persona o parte bajo su control.
- Que dispone de las medidas necesarias para aplicar métodos eficaces para la Prevención de Delitos de la Persona Jurídica en el ámbito de su organización.
- Que la Empresa o cualquiera de sus accionistas, cualquiera de sus directivos, empleados o cualquier otra persona o parte bajo su control:
  - No han sido condenados por incumplir cualquier normativa contra el soborno, la corrupción y el fraude, blanqueo de capitales o financiación del terrorismo durante los últimos 10 años.
  - No se encuentran incluidos en listas internacionales de sanciones.
- Que la Empresa no está controlada o participada total o parcialmente por ningún gobierno, ente público o partido político y si lo estuviera se debe especificar el nombre de dicha entidad: _____.
- Que la Empresa no está controlada, ni directa ni indirectamente a través de una sociedad, o participada total o parcialmente, por ningún accionista significativo, consejero, directivo o empleado del Grupo OHLA, así como por ninguna persona relacionada con estos hasta segundo grado de consanguineidad. Si lo estuviera se debe especificar el nombre de dichas personas físicas (con participación superior al 10%): _____.
- Que la Empresa acepta el tratamiento de los datos personales que suministra a OHLA para la finalidad indicada y confirma que dichos datos han sido obtenidos de sus titulares de conformidad con la normativa aplicable. Asimismo, la Empresa informará a los titulares de los datos de la información incluida en el presente documento.
- Que la Empresa informará inmediatamente a OHLA en caso de que haya cambiado alguno de los puntos mencionados en esta declaración.
- Que la Empresa se compromete a mantener a OHLA indemne ante cualquier daño causado a OHLA por cualquier incumplimiento o la no veracidad de sus declaraciones.

Firma apoderado de la Empresa

Fecha declaración

OHLA Perú	HOMOLOGACIÓN DE PROVEEDORES Y SUBCONTRATISTAS

RAZON SOCIAL:	Proveedor ó Subcontratista (P ó S) :	
N° IDENTIFICACIÓN TRIBUTARIA.:		
DOMICILIO:		
TELÉFONO:	FAX:	e.mail:
OBJETO DE COMPRA / SUBCONTRATO:		
CONTACTO:	CARGO:	

Criterio de Evaluación:	Documentacion Requerida	SI / NO	FECHA VENCIMIENTO
GRADO DE COMPROMISO CON SEGURIDAD Y SALUD EN EL TRABAJO			
Sistema de Gestión de Seguridad y Salud certificado (ISO 45001 o equivalente)	Presentar certificado vigente a la fecha en caso de SI		
Documentación que acredite su compromiso con la Seguridad y Salud en el trabajo:tipo de organización preventiva, evaluación de riesgos de las tareas que ejecutan	Adjuntar documentación preventiva y plan de seguridad de empresa en caso de SI		
GRADO DE COMPROMISO CON LA CALIDAD			
Sistema de gestión de Calidad certificado (ISO 9001 o equivalente)	Presentar certificado vigente a la fecha en caso de SI		
Documentación que acredite su compromiso con la Calidad del Producto o Servicio prestado: existencia de un departamento de calidad, procedimiento de ejecución, realización de ensayos	Adjuntar documentación área calidad de empresa en caso de SI		
GRADO DE COMPROMISO CON EL MEDIO AMBIENTE			
Sistema de gestión de medio ambiente certificado (ISO 14001,EMAS o equivalente)	Presentar certificado vigente a la fecha en caso de SI		
Documentación que acredite su compromiso con el medio ambiente:contrato con gestor de residuos, control de consumos e identificación y evaluación de aspectos de su actividad	Adjuntar documentación área calidad de empresa en caso de SI		
DATOS GENERALES Y COMPROMISO			
AUDITORIA EN LA INSTALACION DEL PROVEEDOR	Este criterio podrá utilizarse en el caso de que el proveedor no pueda demostrar el cumplimiento de ninguno de los otros criterios enumerados.		
EXPERIENCIA ANTERIOR	Tener una experiencia consolidada de anteriores suministros o trabajos para alguna de las empresas del grupo, dentro de los últimos cinco años previos a su homologación como positiva.		
COMPROMISO DE SOMETERSE AL SISTEMA DE GESTIÓN DE SEGURIDAD, CALIDAD Y MEDIOAMBIENTE DE OHLA	Aceptar con un compromiso escrito del proveedor o subcontratista a someterse a nuestro sistema de gestión de Seguridad, Calidad y Medio Ambiente de cada obra que se realice.	SI	

NOMBRE, IDENTIFICACIÓN TRIBUTARIA Y FIRMA DE REPRESENTANTE LEGAL

OHLA Perú

OBRASCON HUARTE LAIN S.A. SUCURSAL DEL PERÚ

CUENTAS BANCARIAS DE PROVEEDORES

Datos para Cuenta Nacional

NUMERO DE RUC	RAZON SOCIAL	ENTIDAD FINANCIERA	MONEDA	CUENTA CORRIENTE	CUENTA INTERBCANRIA

Datos para Cuenta del Exterior

NUMERO NIF	RAZON SOCIAL	BANCO BENEFICIARIO	SWIFT	CUENTA	IBANK	DIRECCION DEL BANCO

CONTACTOS

EMPRESA		COMERCIAL		FACTURACION		COBRANZA		CUENTAS POR PAGAR	
RUC	RAZON SOCIAL	NOMBRES Y APELLIDOS	CORREO	NOMBRES Y APELLIDOS	CORREO	NOMBRES Y APELLIDOS	CORREO	NOMBRES Y APELLIDOS	CORREO

ANEXO V

DECLARACIÓN JURADA DE ÉTICA, ANTICORRUPCIÓN, LA/FT Y CUMPLIMIENTO PARA PROVEEDORES

Nosotros, _____ ***[nombre de la empresa]***, con R.U.C. - Registro Único de Contribuyentes No. _____***[número de registro de la empresa***], con domicilio en _____ **[*oficina central*]**, distrito de _____, provincia y departamento de _____, Perú, representada por su Gerente General, _____ **[*nombre del representante legal de la empresa*]**, identificado con C.E./D.N.I. No._____ **[*número del Documento Nacional de Identidad del representante legal de la empresa*],** facultado según poderes inscritos en la Partida Electrónica No. _____ del Registro de Personas Jurídicas de Lima - Perú, mediante la presente **DECLARAMOS JURADAMENTE**:

1. La persona firmante de la presente declaración es un representante autorizado de la Compañía y certifica que tanto la Compañía como sus directores, representantes, empleados, agentes y representantes se comprometen a:

a. Actuar honesta y justamente.

b. No ofrecer, dar o recibir sobornos o cualquier otro tipo de pagos indebidos, ya sea directa o indirectamente.

c. No cometer fraudes, engañar o actuar deshonestamente.

d. No participar ni realizar ninguna actividad contraria a la libre competencia.

e. No realizar pagos de facilitación

f. No participar en ninguna otra actividad criminal incluyendo abuso de poder, fraude, malversación, apropiación indebida o blanqueo de dinero o financiación del terrorismo.

g. Aportar a OHLA información veraz y precisa.

h. Cumplir con toda la normativa aplicable en materia de prevención del soborno y otras formas de corrupción incluyendo la FCPA, CFPOA y la Ley Anti Soborno del Reino Unido.

i. Cumplir con el Código Ético del Grupo OHLA, sus principios anticorrupción y cualquier otro procedimiento o política relacionada con Compliance incluyendo los relativos a la prevención de la corrupción que se le notifiquen por escrito.

2. La Compañía ni ninguno de sus directivos o empleados (incluyendo antiguos directivos / empleados), han sido condenados por un delito en relación a casos de corrupción, soborno, fraude, lavado de activos o financiación del terrorismo durante los últimos 10 años.

3. La compañía se compromete a actuar siempre de acuerdo con los principios recogidos en el Código Ético del Grupo OHLA y a la Política Anticorrupción del Grupo OHLA, los cuales se encuentran disponibles en el siguiente link: https://ohla-group.com/etica-e-integridad/etica-e-integridad-politicas/, así como de acuerdo con los principios anticorrupción y Modelo de Organización y Gestión para la Prevención de Delitos y Anticorrupción del Grupo OHLA, que se encuentran recogidos en el **Anexo I** de la presente declaración jurada.

4. Soy responsable de que las políticas, procedimientos y principios mencionados en la presente declaración sean entendidas y aceptadas por la Compañía, sus directivos, representantes, agentes y trabajadores.

5. La Compañía no está controlada o participada total o parcialmente por ningún gobierno o ente público o partido político.

6. La Compañía se compromete a informar a OHLA de cualquier cambio en su accionariado (salvo que sea una Compañía que cotice en Mercado de valores).

7. La Compañía mantiene sus cuentas en línea con los estándares internacionales aceptados en materia de contabilidad.

8. Confirmo que la Compañía no ha sido acusada, procesada, o condenada por incumplir cualquier normativa contra el soborno, la corrupción y el fraude, lavado de activos o financiación del terrorismo durante los últimos 10 años.

1. **CANAL ÉTICO DEL GRUPO OHLA: DENUNCIE INCUMPLIMIENTOS**

Si un empleado o directivo de su Compañía sospecha que se ha producido o se están produciendo un soborno, un fraude o que cualquier otro acto ilegal se ha cometido en relación con la relación de negocios con el Grupo OHLA debe reportarlo a través del Canal Ético del Grupo OHLA:

https://canaletico.ohla-group.com/

CONFIDENCIAL

Obrascón Huarte Lain S.A. – Sucursal del Perú
Av. 28 de Julio 150, Of. 701
Miraflores, 15074 – Lima
T. (+51) 1 625 7200
www.ohla-group.com

Anexo 1

1. PRINCIPIOS DEL GRUPO OHLA CONTRA LA CORRUPCIÓN.

El Grupo OHLA (en lo sucesivo "Grupo OHLA" o "Grupo" o "OHLA") mantiene un absoluto compromiso con la lucha anticorrupción, la ética, la integridad y la transparencia, con las más exigentes prácticas de Buen Gobierno y el respeto a los derechos humanos en el desarrollo de su actividad.

Esto significa evitar cualquier forma de corrupción y cumplir con todas las leyes y demás normativa anti-soborno, anticorrupción y de prevención de lavado de activos y financiamiento del terrorismo), aplicables así como seguir las recomendaciones de los Organismos Internacionales como la OCDE y las Naciones Unidas (en adelante, Normativa Anticorrupción).

El Grupo OHLA es signatario del Pacto Mundial de Naciones Unidas, por lo que nos hemos comprometido a trabajar en todo el mundo contra la corrupción y el soborno.
Este compromiso del Grupo está debidamente reflejado en nuestro Código Ético y Política Anticorrupción, que proporciona los requisitos de cumplimiento para evitar conductas indebidas de conformidad con la Normativa Anticorrupción, ya sea esta aplicable por su alcance local o extraterritorial.

Se debe asumir que esta Normativa Anticorrupción se aplica a todos los empleados y a cada parte asociada con el Grupo OHLA, sin importar en qué lugar del mundo se encuentre. La Política Anticorrupción del Grupo OHLA refleja la posición del Grupo de tolerancia cero respecto de cualquier forma de corrupción.

EL Grupo OHLA cuenta con un Modelo de Organización y Gestión para la Prevención de Delitos y Anticorrupción (MPD) implementado, el mismo que busca prevenir el comportamiento inadecuado todos sus integrantes que, en el desarrollo de sus labores, se vean expuestos a situaciones de riesgo y, específicamente, a conductas que calcen en los supuestos delictivos de cada legislación.

El cumplimiento del Código Ético y Política Anticorrupción del Grupo OHLA y de la Normativa Anticorrupción es condición indispensable para el mantenimiento de la relación laboral, contractual o de asociación con el Grupo OHLA, y no se tolerarán violaciones al respecto.

Cualquier supuesto de incumplimiento será investigado y podrá derivar, en su caso, en la imposición de las medidas legales y disciplinarias pertinentes. El incumplimiento del Código Ético y Política Anticorrupción del Grupo OHLA puede exponer al Grupo a un riesgo sustancial y podría poner en peligro sus operaciones y reputación.

También deben ser consciente todos los empleados y cada parte asociada con el Grupo OHLA, de que la violación de cierta Normativa Anticorrupción puede llevar aparejada la aplicación individual de sanciones de naturaleza civil y penal, con efectos económicos negativos y posibles penas de prisión.

El Grupo OHLA mantiene firme su compromiso en prevenir y evitar cualquier forma de corrupción, realizar negocios con integridad y cumplir con todas las leyes y demás normativa anti-soborno y anticorrupción aplicables.

OHLA trabaja para asegurar que todos sus empleados y directivos cumplan siempre con la legislación aplicable y las más exigentes prácticas de buen gobierno corporativo, siguiendo los valores corporativos que nos rigen.

2. NORMAS DEL GRUPO PARA LUCHAR CONTRA LA CORRUPCIÓN

El Grupo OHLA prohíbe expresamente:

1. Ofrecer o aceptar sobornos a o de Funcionarios Públicos o particulares.
2. Ofrecer o aceptar pagos de facilitación para iniciar o agilizar procesos o trámites administrativos.
3. Ofrecer o aceptar obsequios y atenciones a o de Funcionarios Públicos o cualquier otro tercero que contravengan lo establecido en esta Política.
4. Realizar en nombre del Grupo contribuciones con fines políticos.
5. Obtener un trato de favor utilizando el patrocinio o la donación como medio para conseguirlo.
6. Utilizar las relaciones y contactos comerciales de la empresa en beneficio propio o de un tercero.
7. Establecer relaciones de negocio con terceras partes sin cumplir los deberes mínimos de debida diligencia en el conocimiento de terceros.

_____

FIRMA DEL REPRESENTANTE:

CARGO:
NOMBRE:
APELLIDOS:
LUGAR Y FECHA:
Por la presente certifico que la información incluida en la presente certificación es correcta y que notificare por escrito al Grupo OHLA cualquier cambio o modificación que se produzca en tiempo y forma.

CONFIDENCIAL

Obrascón Huarte Lain S.A. – Sucursal del Perú
Av. 28 de Julio 150, Of. 701
Miraflores, 15074 – Lima
T. (+51) 1 625 7200
www.ohla-group.com

ANEXO VI
CUESTIONARIO DE DEBIDA DILIGENCIA EN EL CONOCIMIENTO DE PROVEEDORES
REGIMEN GENERAL Y REGIMEN REFORZADO
(PERSONAS JURÍDICAS)

Este cuestionario forma parte de nuestro **Modelo de Organización y Gestión para la Prevención de Delitos y Anticorrupción (MPD)** implementado, de conformidad con la Ley N° 30424, Ley que regula la responsabilidad administrativa de las personas jurídicas en el Perú y sus modificatorias, así como también delitos de corrupción entre privados, previstos en el art. 241-A y 241-B del Código Penal Peruano, así como de nuestro Sistema de Prevención de Lavado de activos y Financiamiento del terrorismo (SPLAFT), implementado de conformidad con la Resolución SBS 789-2018; y busca recopilar información relevante sobre los **proveedores** de OHLA, Sucursal del Perú, en adelante OHLA o Grupo OHLA, con la finalidad de establecer controles adecuados que nos permitan prevenir los riesgos asociados a prácticas ilícitas.

En ese sentido, se le solicita completar el siguiente cuestionario con información clara y veraz, la misma que será idónea en relación a la pregunta formulada, bajo responsabilidad de suspender o terminar las relaciones comerciales con OHLA en el caso de que se verifiquen inconsistencias.

La información proporcionada será tratada con estricto carácter de confidencialidad, siendo la misma únicamente revisada y analizada de acuerdo a los procedimientos internos del MPD de OHLA.

A. Datos generales:

Denominación o razón social:
Nro. RUC:
Dirección:
Teléfono:

B. Experiencia comercial

Años de experiencia en el mercado:

Rubros en los que brinda servicios y/o productos:

C. Información societaria

Describa la estructura societaria de su Compañía. En caso de ser filial o subsidiaria dentro de una estructura societaria mayor, describa la estructura completa. (Identifique a los accionistas, socios o asociados que tengan directa o indirectamente más del 25% del capital social, aporte o participación de la persona jurídica)

Nombre	Tipo y Nro Doc. Identidad	%

En caso el accionista, socio o asociado sea persona jurídica:

Denominación o razón social	Nro. RUC	%

Liste los propietarios de su Compañía (en caso de cotizar en bolsa, accionistas con una participación superior al 5%), incluyendo los beneficiarios últimos (accionistas de otras Compañías que tengan participaciones de control en su Compañía etc.).

Nombre	Comentario

Liste los miembros de su Junta de Gobierno y sus principales directivos.

Nombre	Comentario

En el marco de las actividades que va a llevar a cabo, ¿planea utilizar a alguna otra persona (p.ej. agente) o entidad (p.ej. subcontratistas)?

Nombre	Comentario

CONFIDENCIAL

Obrascón Huarte Lain S.A. – Sucursal del Perú
Av. 28 de Julio 150, Of. 701
Miraflores, 15074 – Lima
T. (+51) 1 625 7200
www.ohla-group.com

D. PREGUNTAS

¿Algún máximo accionista, directivo o empleado (o familiar directo de los mismos) de su organización ejerce en la actualidad o ha ejercido en los últimos 10 años algún cargo de responsabilidad en la Administración Pública o en alguna empresa participada por la Administración pública?

SI NO

En caso afirmativo indique quien y su relación con la Compañía:

A su mejor juicio, ¿Tiene algún Funcionario Público (o alguien cercano a él) algún interés, o se puede ver beneficiado de cualquier forma, como resultado del proyecto con el que va a participar junto con OHLA?

SI NO

¿Tiene alguna entidad gubernamental o ente público una participación o interés financiero o de otro tipo en la Compañía?

SI NO

En caso afirmativo indique quien y su relación con la Compañía:

¿La Compañía y/o algún accionista, directivo, empleado, socio, asociado, representante legal, apoderado o gerente de la Compañía se encuentra comprendido en una investigación preliminar (policial o fiscal), o proceso penal en curso por delito de lavado de activos y financiamiento del terrorismo, minería ilegal, narcotráfico, trata de personas, delitos de corrupción, tributarios, aduaneros u otros que generen ganancias ilegales?

SI NO

En caso afirmativo, aporte información adicional por favor:

En esa línea, **¿Algún accionista, directivo, empleado, socio, asociado, representante legal, apoderado o gerente de la Compañía ha admitido o reconocido la comisión de alguno de los delitos señalados ante la autoridad competente, en el Perú o en el extranjero, por la comisión de los delitos señalados o equivalentes?**

SI NO

En caso afirmativo, aporte información adicional por favor:

En esa línea, **¿Algun accionista, directivo, empleado, socio, asociado, representante legal, apoderado o gerente de la Compañía ha sido condenado mediante sentencia firme que haya adquirido la calidad de cosa juzgada, en el Perú o en el extranjero, por la comisión de los delitos señalados o equivalentes?**

SI NO

En caso afirmativo, aporte y/o detalle información adicional por favor:

Durante los últimos 10 años, ¿Ha sido su organización, o cualquier accionista, directivo, empleado, socio, asociado, representante legal, apoderado o gerente (incluyendo antiguos), condenado o procesado por un delito en relación a casos de corrupción, soborno, fraude, blanqueo de capitales / lavado de activos / financiación del terrorismo, narcotráfico, trata de personas, actividad criminal u otro?

SI NO

En caso afirmativo, aporte información y detalle adicional por favor:

Durante los últimos 10 años ¿ha sido su Compañía, o cualquier accionista, directivo, empleado, socio, asociado, representante legal, apoderado o gerente en su ejercicio profesional, procesado y/o sancionado por algún incidente en materia laboral, seguridad laboral, medio ambiental, seguridad e higiene o mercado de valores?

SI NO

En caso afirmativo, por favor especifique: naturaleza del incidente, año, país, sanción y medidas correctoras implementadas:

¿Ha recibido la Compañía alguna sanción regulatoria en los últimos 10 años?

SI NO

CONFIDENCIAL

Obrascón Huarte Lain S.A. – Sucursal del Perú
Av. 28 de Julio 150, Of. 701
Miraflores, 15074 – Lima
T. (+51) 1 625 7200
www.ohla-group.com

En caso afirmativo, por favor especifique: naturaleza del incidente, año, país, sanción y medidas correctoras implementadas:

¿Uno o alguno de los accionista, directivo, empleado, representante legal, apoderado o gerente de la Compañía califica como Persona Expuesta Políticamente (PEP)[1] o se encuentra relacionada con estas?

SI NO

- De ser afirmativa la respuesta, identifique los nombres y apellidos, documento de identidad, además de detallar el cargo y para la entidad en la que se desempeña o desempeñó funciones, así como el periodo:

¿Tiene la Compañía un Programa de Cumplimiento / Modelo de Prevención de Delitos?

SI NO

En caso afirmativo, por favor descríbalo brevemente:

¿Tiene la Compañía un Programa un Director, Responsable u Oficial de Cumplimiento?

SI NO

¿Tiene la Compañía un Código Ético y de Conducta?

SI NO

- **¿Es público? ¿Se encuentra disponible en alguna web? En caso afirmativo: ¿dónde?**

En caso negativo podría por favor mandarnos una copia del mismo a: compliancelatam@ohla-peru.pe

¿Tiene la Compañía una Política Anticorrupción y/o de Prevención de Delitos?

SI NO

- **¿Es público? ¿Se encuentra disponible en alguna web? En caso afirmativo: ¿dónde?**

En caso negativo- podría por favor mandarnos una copia del mismo a: compliancelatam@ohla-peru.pe

¿Tiene la Compañía implementado un procedimiento de denuncia (Canal ético / Línea ética)?

SI NO

En caso afirmativo, por favor descríbalo brevemente:

Realiza la Compañía algún tipo de diligencia debida sobre las terceras partes con las que tiene relaciones de negocio (Chequeo/*screening* de listas de entidades sancionadas, etc.)

SI NO

Describa brevemente su procedimiento de diligencia debida:

¿La Compañía es considerada "Sujeto Obligado" de acuerdo con las normas especiales de la SBS en materia de prevención de lavado de activos y financiamiento del Terrorismo?

SI NO

<u>En caso afirmativo, por favor responda a lo siguiente:</u>

- ¿Tiene la Compañía un Código de Ética y/o Conducta para el cumplimiento de las normas de prevención del lavado de activos, financiamiento del terrorismo y la lucha anticorrupción?

  SI NO

  - ¿Es público? ¿Se encuentra disponible en alguna web? En caso afirmativo: ¿dónde?

[1] *Las personas expuestas políticamente (PEP) son personas naturales, nacionales o extranjeras, que cumplen o que en los últimos cinco (5) años hayan cumplido funciones públicas destacadas o funciones prominentes en una organización internacional, sea en el territorio nacional o extranjero, y cuyas circunstancias financieras puedan ser objeto de un interés público. Asimismo, se considera como PEP al colaborador directo de la máxima autoridad de la institución.*

CONFIDENCIAL

Obrascón Huarte Lain S.A. – Sucursal del Perú
Av. 28 de Julio 150, Of. 701
Miraflores, 15074 – Lima
T. (+51) 1 625 7200
www.ohla-group.com

- En caso negativo- podría por favor mandarnos una copia del mismo a: compliancelatam@ohla-peru.pe

➢ ¿La Compañía siguió algún procedimiento administrativo sancionador por la SBS - Superintendencia de Banca y Seguros del Perú?

SI NO

- De ser la respuesta afirmativa, exponer cuáles fueron los fundamentos y la sanción:

La información vertida en el presente cuestionario se presume veraz y exacta en todas sus partes.

La falsedad en lo declarado o de alguno de los aspectos en el manifestado, implicará que OHLA pueda dejar de tener relaciones comerciales con el proveedor, sin perjuicio de la imputación de la responsabilidad legal que pudiera corresponder.

Declaro que los fondos utilizados para las transacciones y operaciones que he efectuado o efectuaré el Grupo OHLA, tienen procedencia lícita y no provienen de actividades de lavado de activos, financiamiento del terrorismo o delitos conexos, con efectos de acatar y no infringir las normas que se han promulgado en materia de lavado de activos y financiamiento del terrorismo (Decreto Legislativo N°1106, Decreto Ley N°25745, respectivamente, y demás normas aplicables).

El Grupo OHLA busca a través del presente documento y otros mecanismos implementados como parte de su Modelo de Organización y Gestión para la Prevención de Delitos y Anticorrupción, prevenir el comportamiento inadecuado todos sus integrantes y partes asociada con el Grupo, que, en el desarrollo de sus labores y actividades, se vean expuestos a situaciones de riesgo y, específicamente, a conductas que calcen en los supuestos delictivos de cada legislación.

El presente documento constituye una DECLARACIÓN JURADA.

Por la presente certifico que la información incluida en el presente cuestionario es correcta y que notificare por escrito al Grupo OHLA cualquier cambio o modificación que se produzca en tiempo y forma.

FIRMA DEL REPRESENTANTE:

CARGO:
NOMBRE:
APELLIDOS:
LUGAR Y FECHA:

CONFIDENCIAL

Obrascón Huarte Lain S.A. – Sucursal del Perú
Av. 28 de Julio 150, Of. 701
Miraflores, 15074 – Lima
T. (+51) 1 625 7200
www.ohla-group.com

ANEXO VII
CUESTIONARIO DE DEBIDA DILIGENCIA EN EL CONOCIMIENTO DEL PROVEEDORES
(PERSONA NATURAL)
BAJO EL RÉGIMEN GENERAL Y REFORZADO

1. Datos generales:		
1.1. Nombres y Apellidos:		**1.2.** Tipo de documento de identidad:
1.3. Número de documento de identidad:	**1.4.** Número de RUC (o Registro equivalente, para no domiciliados):	**1.5.** Nacionalidad:

2. Dirección y teléfono de la oficina o local principal:		
2.1. Calle / Jirón / Pasaje / Avenida:		**2.2.** Número:
2.3. N° Teléfono:	**2.4.** Urbanización:	**2.5.** Distrito:
2.6. Provincia:	**2.7.** Departamento:	**2.8.** País:

3. Años de experiencia en el mercado:

4. Rubros en los que el proveedor brinda sus productos o servicios:

5. Información sobre antecedentes penales:

Marque con una "X" según corresponda:

¿Usted ha sido investigado o viene siendo investigado por la comisión del delito de lavado de activos, financiamiento del terrorismo y/o delitos conexos en el país, bajo ley peruana, o delitos equivalentes en el extranjero?
SÍ ( ) NO ( )

En esa línea, ¿Usted ha admitido o reconocido la comisión de alguno de los delitos señalados ante la autoridad competente, en el Perú o en el extranjero, por la comisión de los delitos señalados o equivalentes?
SÍ ( ) NO ( )

En esa línea, ¿Usted ha sido condenado mediante sentencia firme que haya adquirido la calidad de cosa juzgada, en el Perú o en el extranjero, por la comisión de los delitos señalados o equivalentes?
SÍ ( ) NO ( )

¿Usted cuenta con antecedantes policiales?
SÍ ( ) NO ( )

En caso haya marcado "SI" en respuesta a alguna de las preguntas, especifique:
_____
_____
_____
_____

Declaro bajo juramento que los datos y demás información consignada en el presente documento son verdaderos y serán actualizados en caso sufran alguna modificación. Asimismo, declaro que los fondos que serán involucrados en nuestras operaciones comerciales son de naturaleza lícita.

Fecha (día / mes / año):	Firma del Representante Legal:
Nombres y Apellidos del Representante Legal:	
Tipo y Número de documento de identidad	

Anexo 5: Lineamientos SSOMA para subcontratista y proveedores.

CO - PE - 1PE324 - HS - PM - 001

Construcción **Perú** **Rios Cañete y Huaura**

LINEAMIENTOS DE SEGURIDAD, SALUD OCUPACIONAL Y MEDIO AMBIENTE PARA SUBCONTRATISTAS Y PROVEEEDORES

Propuesto por	**Revisado por**	**Aprobado por**
Gerente SSOMA de Proyecto	Gerente de Sitio	Gerente del Proyecto
Oscar Iván García Talledo, 16/12/2021	Freddy Cisneros, 17/12/2021	Javier Lopez Quiñones, 17/12/2021

Nivel de seguridad:
Publico

Alcance:
Defensa Ribereña del Rio Cañete y Rio Huaura - Paquete 5

Una vez impreso este documento, se convierte en copia no controlada, verificar su vigencia la carpeta de "Documentos aprobados" del SharePoint

Histórico de revisiones

Rev.00	06/07/2021	Creación del documento
Rev.01	16/12/2021	Ítem 5.2 Se incorporaron los estándares y PETS de OHLA asociados al desarrollo del proyecto. Ittem 5.2.2 Se incorporaron los requisitos del plan SSOMA según lo indicado por ARCC. Volumen 2A requisitos generales. Ítem 5.2.7. Se agrego las inspecciones del mes. Ítem 5.2.17. Se modificó las capacidades de extintores para vehículos. Ítem 5.3 Se realizo las modificaciones según la normativa legal vigente del COVID 19. Ítem 5.4 Se incorporaron los estándares de medio Ambiente OHLA asociados al desarrollo del proyecto. Anexo 01: Requisitos para la verificación a subcontratistas y proveedores pre-comienzo de la ejecución de un contrato; Se incorporaron los requisitos de ARCC, OHLA, normativa legal sectorial y supra sectorial.

Documentación relacionada y aplicable

ISO 9001:2015	Sistemas de Gestión de la Calidad – Requisitos
ISO 9000:2015	Sistemas de Gestión de la Calidad – Vocabulario
ISO 14001:2015	Sistemas de Gestión Ambiental – Requisitos
ISO 45001:2018	Sistemas de Gestión de Seguridad y Salud Ocupacional – Requisitos
Ley 29783	Ley de Seguridad y Salud en el trabajo
DS. 005-2012-TR	Reglamento de la Ley de Seguridad y Salud en el Trabajo.
D.S 011-2019-TR	Reglamento de Seguridad y Salud en el Trabajo para el Sector Construcción
R.M 050-2013-TR	Formatos Referenciales que contemplan la información mínima que deben contener los registros obligatorios del Sistema de Gestión de Seguridad y Salud en el Trabajo
Norma G 050	Reglamento Nacional de Edificaciones - Seguridad Durante La Construcción
Información de las obras ARCC	Volumen 2A - Requisitos Generales
Información de las obras especificas ARCC	Volumen 2b – Proyectos Soluciones Integrales – Paquete 05; Rio Cañete, Rio Huaura

Definiciones

Término	Definición

Matriz del Conocimiento

CATEGORÍA	FUNCIONES
☐ Todas las categorías	☒ Todas las funciones
☐ Consejero Delegado	☐ Asesoría Jurídica
☐ Directores Generales	☐ Económico Financiera
☐ Dirección General	☐ Organización
☐ Director Corporativo	☐ RR.HH y SSGG
☐ Director	☐ Sistemas de Información
☐ Jefe Corporativo de	☐ Soporte Corporativo
☒ Gerente SSOMA	☐ Soporte Técnico
☒ Técnico	☐ Línea/Producción
☒ Especialista	☐ Otros: Subcontratistas y proveedores
☒ Administrativo	
☒ Operario cualificado	

Responsable de distribución: Gerente SSOMA

ÍNDICE

		1
1.	OBJETIVO:	5
2.	ALCANCE	5
3.	INTRODUCCIÓN	5
4.	TERMINOS Y CONCEPTOS SSOMA	5
5.	REQUISITOS DEL ÁREA SEGURIDAD, SALUD OCUPACIONAL Y MEDIO AMBIENTE	14
6.	ANEXOS	47

1. OBJETIVO:

Establecer lineamientos de seguridad, salud en el trabajo y medio ambiente para subcontratistas y proveedores en el proyecto "Defensa Ribereña del Rio Cañete y Rio Huaura - Paquete 5".

2. ALCANCE

Aplica a todos los proveedores y subcontratistas del proyecto Defensa Ribereña del Rio Cañete y Rio Huaura - Paquete 5.

3. INTRODUCCIÓN

En base a la Política de Calidad, Seguridad y Salud, Energía y Medio Ambiente, así como los requisitos legales aplicables; Obrascon Huarte Lain S.A Sucursal del Perú. ha elaborado los Lineamientos SSOMA (Seguridad Salud Ocupacional y Medio Ambiente) que definen las especificaciones de gestión en temas SSOMA, a ser cumplidas por sus Contratistas y subcontratistas, que deben servir para la cotización, planificación y programación de la prestación de servicios a ser ejecutados.

Obrascón Huarte Laín S.A Sucursal del Perú. se reserva el derecho de modificar, cambiar, suprimir y ampliar el presente documento en cualquier momento durante la ejecución del contrato. Las versiones actualizadas y/o modificadas del mismo se proporcionarán por escrito a cada Contratista y/o a sus representantes, así como a todos aquellos a quienes se les proporcionó una copia del presente documento.

Estos lineamientos constituyen uno de los elementos que regulan la gestión y el control en los temas SSOMA; Obrascon Huarte Lain S.A Sucursal del Perú. aplica otras pautas adicionales para el control del cumplimiento de estos requisitos en todas las fases de la relación contractual.

4. TERMINOS Y CONCEPTOS SSOMA

Los conceptos en el presente documento no sustituyen ningún otro requisito gubernamental o establecido en la legislación peruana.

Con la finalidad de tener una mejor comprensión de estos aspectos, es necesario conocer los significados de los siguientes términos:

Accidente de Trabajo (AT): Todo suceso repentino que sobrevenga por causa o con ocasión del trabajo y que produzca en el trabajador una lesión orgánica, una perturbación funcional, una invalidez o la muerte. Es también accidente de trabajo aquel que se produce durante la ejecución

de órdenes del empleador, o durante la ejecución de una labor bajo su autoridad, y aun fuera del lugar y horas de trabajo.

Según su gravedad, los accidentes de trabajo con lesiones personales pueden ser:

1. Accidente Leve: Suceso cuya lesión, resultado de la evaluación médica, que genera en el accidentado un descanso breve con retorno máximo al día siguiente a sus labores habituales.

2. Accidente Incapacitante: Suceso cuya lesión, resultado de la evaluación médica, da lugar a descanso, ausencia justificada al trabajo y tratamiento. Para fines estadísticos, no se tomará en cuenta el día de ocurrido el accidente. Según el grado de incapacidad los accidentes de trabajo pueden ser:

    2.1. Total, Temporal: cuando la lesión genera en el accidentado la imposibilidad de utilizar su organismo; se otorgará tratamiento médico hasta su plena recuperación.

    2.2. Parcial Permanente: cuando la lesión genera la pérdida parcial de un miembro u órgano o de las funciones del mismo.

    2.3. Total, Permanente: cuando la lesión genera la pérdida anatómica o funcional total de un miembro u órgano; o de las funciones del mismo. Se considera a partir de la pérdida del dedo meñique.

3. Accidente Mortal: Suceso cuyas lesiones producen la muerte del trabajador. Para efectos estadísticos debe considerarse la fecha del deceso.

Actividad: Ejercicio u operaciones industriales o de servicios desempeñadas por el empleador, en concordancia con la normatividad vigente.

Actividades, procesos, operaciones o labores de alto riesgo: Aquellas que impliquen una probabilidad elevada de ser la causa directa de un daño a la salud del trabajador con ocasión o como consecuencia del trabajo que realiza. La relación de actividades calificadas como de alto riesgo será establecida por la autoridad competente.

Actividades Insalubres: Aquellas que generen directa o indirectamente perjuicios para la salud humana.

Actividades Peligrosas: Operaciones o servicios en las que el objeto de fabricar, manipular, expender o almacenar productos o substancias es susceptible de originar riesgos graves por explosión, combustión, radiación, inhalación u otros modos de contaminación similares que impacten negativamente en la salud de las personas o los bienes.

Auditoría: Procedimiento sistemático, independiente y documentado para evaluar un Sistema de Gestión de Seguridad y Salud en el Trabajo, que se llevará a cabo de acuerdo con la regulación que establece el Ministerio de Trabajo y Promoción del Empleo.

Autoridad Competente: Ministerio, entidad gubernamental o autoridad pública encargada de reglamentar, controlar y fiscalizar el cumplimiento de las disposiciones legales.

Archivo Activo: Es el archivo físico o electrónico donde los documentos se encuentra en forma directa y accesible a la persona que lo va a utilizar. Archivo Pasivo: Es el archivo físico o electrónico donde los documentos no se encuentran en forma directa y accesible a la persona que lo va a utilizar.

Capacitación: Actividad que consiste en trasmitir conocimientos teóricos y prácticos para el desarrollo de competencias, capacidades y destrezas acerca del proceso de trabajo, la prevención de los riesgos, la seguridad y la salud.

Causas de los Accidentes: Son uno o varios eventos relacionados que concurren para generar un accidente. Se dividen en:

1. Falta de control: Son fallas, ausencias o debilidades administrativas en la conducción del empleador o servicio y en la fiscalización de las medidas de protección de la seguridad y salud en el trabajo.

2. Causas Básicas: Referidas a factores personales y factores de trabajo:

   2.1. Factores Personales. - Referidos a limitaciones en experiencias, fobias y tensiones presentes en el trabajador.

   2.2. Factores del Trabajo. - Referidos al trabajo, las condiciones y medio ambiente de trabajo: organización, métodos, ritmos, turnos de trabajo, maquinaria, equipos, materiales, dispositivos de seguridad, sistemas de mantenimiento, ambiente, procedimientos, comunicación, entre otros.

3. Causas Inmediatas. - Son aquellas debidas a los actos condiciones (*) NOTA SPIJ subestándares.

   3.1. Condiciones Subestándares: Es toda condición en el entorno del trabajo que puede causar un accidente.

   3.2. Actos Subestándares: Es toda acción o práctica incorrecta ejecutada por el trabajador que puede causar un accidente.

Comité de Seguridad y Salud en el Trabajo: Es un órgano bipartito y paritario constituido por representantes del empleador y de los trabajadores, con las facultades y obligaciones previstas por la legislación y la práctica nacional, destinado a la consulta regular y periódica de las actuaciones del empleador en materia de prevención de riesgos.

Condiciones y Medio Ambiente de Trabajo: Son aquellos elementos, agentes o factores que tienen influencia en la generación de riesgos que afectan la seguridad y salud de los trabajadores. Quedan específicamente incluidos en esta definición:

- Las características generales de los locales, instalaciones, equipos, productos y demás elementos materiales existentes en el centro de trabajo.

- La naturaleza, intensidades, concentraciones o niveles de presencia de los agentes físicos, químicos y biológicos presentes en el ambiente de trabajo y sus correspondientes intensidades, concentraciones o niveles de presencia.

- Los procedimientos, métodos de trabajo y tecnologías establecidas para la utilización o procesamiento de los agentes citados en el apartado anterior, que influyen en la generación de riesgos para los trabajadores.

- La organización y ordenamiento de las labores y las relaciones laborales, incluidos los factores ergonómicos y psicosociales.

Condiciones de salud: Son el conjunto de variables objetivas de orden fisiológico, psicológico y sociocultural que determinan el perfil sociodemográfico y de morbilidad de la población trabajadora.

Contaminación del ambiente de trabajo: Es toda alteración o nocividad que afecta la calidad del aire, suelo y agua del ambiente de trabajo cuya presencia y permanencia puede afectar la salud, la integridad física y psíquica de los trabajadores.

Contratista: Persona o empresa que presta servicios remunerados a un empleador con especificaciones, plazos y condiciones convenidos.

Control de riesgos: Es el proceso de toma de decisiones basadas en la información obtenida en la evaluación de riesgos. Se orienta a reducir los riesgos a través de la propuesta de medidas correctivas, la exigencia de su cumplimiento y la evaluación periódica de su eficacia.

Cultura de seguridad o cultura de prevención: Conjunto de valores, principios y normas de comportamiento y conocimiento respecto a la prevención de riesgos en el trabajo que comparten los miembros de una organización.

Emergencia: Evento o suceso grave que surge debido a factores naturales o como consecuencia de riesgos y procesos peligrosos en el trabajo que no fueron considerados en la gestión de la seguridad y salud en el trabajo.

Enfermedad profesional u ocupacional: Es una enfermedad contraída como resultado de la exposición a factores de riesgo relacionadas al trabajo.

Empleador: Toda persona natural o jurídica, privada o pública, que emplea a uno o varios trabajadores.

Equipos de Protección Personal (EPP): Son dispositivos, materiales e indumentaria personal destinados a cada trabajador para protegerlo de uno o varios riesgos presentes en el trabajo y que puedan amenazar su seguridad y salud. Los EPP son una alternativa temporal y complementaria a las medidas preventivas de carácter colectivo.

Ergonomía: Llamada también ingeniería humana. Es la ciencia que busca optimizar la interacción entre el trabajador, máquina y ambiente de trabajo con el fin de adecuar los puestos, ambientes y la organización del trabajo a las capacidades y características de los trabajadores a fin de minimizar efectos negativos y mejorar el rendimiento y la seguridad del trabajador.

Estándares de Trabajo: Son los modelos, pautas y patrones establecidos por el empleador que contienen los parámetros y los requisitos mínimos aceptables de medida, cantidad, calidad, valor, peso y extensión establecidos por estudios experimentales, investigación, legislación vigente o resultado del avance tecnológico, con los cuales es posible comparar las actividades de trabajo, desempeño y comportamiento industrial. Es un parámetro que indica la forma correcta de hacer las cosas. El estándar satisface las siguientes preguntas: ¿Qué?, ¿Quién? y ¿Cuándo?

Evaluación de riesgos: Es el proceso posterior a la identificación de los peligros, que permite valorar el nivel, grado y gravedad de los mismos proporcionando la información necesaria para que el empleador se encuentre en condiciones de tomar una decisión apropiada sobre la oportunidad, prioridad y tipo de acciones preventivas que debe adoptar.

Exposición: Presencia de condiciones y medio ambiente de trabajo que implica un determinado nivel de riesgo para los trabajadores.

Gestión de la Seguridad y Salud: Aplicación de los principios de la administración moderna a la seguridad y salud, integrándola a la producción, calidad y control de costos.

Gestión de Riesgos: Es el procedimiento que permite, una vez caracterizado el riesgo, la aplicación de las medidas más adecuadas para reducir al mínimo los riesgos determinados y mitigar sus efectos, al tiempo que se obtienen los resultados esperados.

Identificación de Peligros: Proceso mediante el cual se localiza y reconoce que existe un peligro y se definen sus características.

Incidente: Suceso acaecido en el curso del trabajo o en relación con el trabajo, en el que la persona afectada no sufre lesiones corporales, o en el que éstas sólo requieren cuidados de primeros auxilios.

Incidente Peligroso: Todo suceso potencialmente riesgoso que pudiera causar lesiones o enfermedades a las personas en su trabajo o a la población.

Incidente no Controlado: Todo suceso fuera del entorno de la obra y que no está catalogado como incidente laboral.

Inducción u Orientación: Capacitación inicial dirigida a otorgar conocimientos e instrucciones al trabajador para que ejecute su labor en forma segura, eficiente y correcta. Se divide normalmente en:

- Inducción General: Capacitación al trabajador sobre temas generales como política, beneficios, servicios, facilidades, normas, prácticas, y el conocimiento del ambiente laboral del empleador, efectuada antes de asumir su puesto.

- Inducción Específica: Capacitación que brinda al trabajador la información y el conocimiento necesario que lo prepara para su labor específica.

Investigación de Accidentes e Incidentes: Proceso de identificación de los factores, elementos, circunstancias y puntos críticos que concurren para causar los accidentes e incidentes. La finalidad de la investigación es revelar la red de causalidad y de ese modo permite a la dirección del empleador tomar las acciones correctivas y prevenir la recurrencia de los mismos.

Inspección: Verificación del cumplimiento de los estándares establecidos en las disposiciones legales. Proceso de observación directa que acopia datos sobre el trabajo, sus procesos, condiciones, medidas de protección y cumplimiento de dispositivos legales en seguridad y salud en el trabajo.

Lesión: Alteración física u orgánica que afecta a una persona como consecuencia de un accidente de trabajo o enfermedad ocupacional.

Lugar de trabajo: Todo sitio o área donde los trabajadores permanecen y desarrollan su trabajo o adonde tienen que acudir para desarrollarlo.

Mapa de Riesgos: Puede ser:

- En el empleador u organización: Es un plano de las condiciones de trabajo, que puede emplear diversas técnicas para identificar y localizar los problemas y las acciones de promoción y protección de la salud de los trabajadores en la organización del empleador y los servicios que presta.

- A nivel Nacional: Compendio de información organizada y sistematizada geográficamente a nivel nacional subregional sobre las amenazas, incidentes o actividades que son valoradas como riesgos para la operación segura de una empresa u organización.

Medidas Correctivas: Constituyen actos de intimidación, amenaza o amedrentamientos realizados al trabajador con la finalidad de desestabilizar el vínculo laboral.

Medidas de Prevención: Las acciones que se adoptan con el fin de evitar o disminuir los riesgos derivados del trabajo y que se encuentran dirigidas a proteger la salud de los trabajadores contra aquellas condiciones de trabajo que generan daños que sean consecuencia, guarden relación o sobrevengan durante el cumplimiento de sus labores. Además, son medidas cuya implementación constituye una obligación y deber de los empleadores.

Observador: Aquel miembro del sindicato mayoritario a que se refiere el artículo 29 de la Ley, que cuenta únicamente con las facultades señaladas en el artículo 61 del Reglamento.

Peligro: Situación o característica intrínseca de algo capaz de ocasionar daños a las personas, equipos, procesos y ambiente.

Pérdidas: Constituye todo daño o menoscabo que perjudica al empleador.

Plan de Emergencia: Documento guía de las medidas que se deberán tomar ante ciertas condiciones o situaciones de gran envergadura e incluye responsabilidades de personas y departamentos, recursos del empleador disponibles para su uso, fuentes de ayuda externas, procedimientos generales a seguir, autoridad para tomar decisiones, las comunicaciones e informes exigidos.

Programa anual de seguridad y salud: Conjunto de actividades de prevención en seguridad y salud en el trabajo que establece la organización, servicio o empresa para ejecutar a lo largo de un año.

Prevención de Accidentes: Combinación de políticas, estándares, procedimientos, actividades y prácticas en el proceso y organización del trabajo, que establece el empleador con el objetivo de prevenir los riesgos en el trabajo.

Primeros Auxilios: Protocolos de atención de emergencia a una persona en el trabajo que ha sufrido un accidente o enfermedad ocupacional.

Proactividad: Actitud favorable en el cumplimiento de las normas de seguridad y salud en el trabajo con diligencia y eficacia.

Procesos, Actividades, Operaciones, Equipos o Productos Peligrosos: Aquellos elementos, factores o agentes físicos, químicos, biológicos, ergonómicos, mecánicos o psicosociales, que están presentes en el proceso de trabajo, según las definiciones y parámetros que establezca la legislación nacional y que originen riesgos para la seguridad y salud de los trabajadores que los desarrollen o utilicen.

Representante de los Trabajadores: Trabajador elegido, de conformidad con la legislación vigente, para representar a los trabajadores en el Comité de Seguridad y Salud en el Trabajo.

Riesgo: Probabilidad de que un peligro se materialice en determinadas condiciones y genere daños a las personas, equipos y al ambiente.

Riesgo Laboral: Probabilidad de que la exposición a un factor o proceso peligroso en el trabajo cause enfermedad o lesión.

Salud: Es un derecho fundamental que supone un estado de bienestar físico, mental y social, y no meramente la ausencia de enfermedad o de incapacidad.

Salud Ocupacional: Rama de la Salud Pública que tiene como finalidad promover y mantener el mayor grado de bienestar físico, mental y social de los trabajadores en todas las ocupaciones; prevenir todo daño a la salud causado por las condiciones de trabajo y por los factores de riesgo; y adecuar el trabajo al trabajador, atendiendo a sus aptitudes y capacidades.

Seguridad: Son todas aquellas acciones y actividades que permiten al trabajador laborar en condiciones de no agresión tanto ambientales como personales para preservar su salud y conservar los recursos humanos y materiales.

Sistema de Gestión de la Seguridad y Salud en el Trabajo: Conjunto de elementos interrelacionados o interactivos que tienen por objeto establecer una política, objetivos de seguridad y salud en el trabajo, mecanismos y acciones necesarios (*)NOTA SPIJ para alcanzar dichos objetivos, estando íntimamente relacionado con el concepto de responsabilidad social

empresarial, en el orden de crear conciencia sobre el ofrecimiento de buenas condiciones laborales a los trabajadores mejorando, de este modo, su calidad de vida, y promoviendo la competitividad de los empleadores en el mercado.

Sistema Nacional de Seguridad y Salud en el Trabajo: Conjunto de agentes y factores articulados en el ámbito nacional y en el marco legal de cada Estado que fomentan la prevención de los riesgos laborales y la promoción de las mejoras de las condiciones de trabajo, tales como la elaboración de normas, la inspección, la formación, promoción y apoyo, el registro de información, la atención y rehabilitación en salud y el aseguramiento, la vigilancia y control de la salud, la participación y consulta a los trabajadores, y que contribuyen, con la participación de los interlocutores sociales, a definir, desarrollar y evaluar periódicamente las acciones que garanticen la seguridad y salud de los trabajadores y, en los empleadores, a mejorar los procesos productivos, promoviendo su competitividad en el mercado.

Supervisor de Seguridad y Salud en el Trabajo: Trabajador capacitado y designado por los trabajadores, en las empresas, organizaciones, instituciones o entidades públicas, incluidas las fuerzas armadas y policiales con menos de veinte (20) trabajadores.

Trabajador: Toda persona que desempeña una actividad laboral subordinada o autónoma, para un empleador privado o para el Estado.

5. REQUISITOS DEL ÁREA SEGURIDAD, SALUD OCUPACIONAL Y MEDIO AMBIENTE

5.1. REQUISITOS GENERALES DEL ÁREA SSOMA AL SUBCONTRATISTA O PROVEEDOR

- Obrascon Huarte Lain S.A Sucursal del Perú, en adelante OHLA incluirá en todos los contratos con el subcontratista proveedor, la Política de Calidad, Seguridad y Salud, Energía y Medio Ambiente, el presente documento, cláusulas, especificaciones y anexos, los requisitos generales y específicos de las áreas involucradas, las actividades, medidas, condiciones, restricciones y limitaciones para la prestación de servicios; en base al Sistema Integrado de Gestión de OHLA el cual está orientado a gestionar los riesgos asociados a aspectos SSOMA, para poder lograr una operación sana, segura, ambiental, con calidad y socialmente responsable.
- El subcontratista debe establecer, implementar, evaluar y mantener prácticas de Seguridad, Salud Ocupacional, Medio Ambiente y Calidad; compatibles con su política, estándares y procedimientos SSOMA
- El subcontratista debe cumplir con todos los requisitos legales y contractuales vigentes, tratados internacionales suscritos o reconocidos en el país y las políticas, prácticas, regulaciones, normas legales del País y reglamentos establecidos por OHLA y definidos por el proyecto en materia de Seguridad, Salud Ocupacional y Medio Ambiente.
- Cada actividad y cada área donde se puedan desarrollar proyectos tienen diferentes riesgos asociados; el subcontratista tiene la responsabilidad de identificar, controlar y notificar a sus trabajadores, los riesgos y las medidas preventivas asociadas a cualquier actividad inherente a los trabajos a ejecutar bajo subcontrato, debiendo establecer los programas, procedimientos y otras acciones que permitan el control efectivo de los mismos para el desarrollo de la Gestión en Seguridad, Salud ocupacional, Medio Ambiente y Calidad.
- Para dicho análisis y las medidas de control se debe utilizar lo requerido y establecidos en las normas legales peruanas, luego, los presentes Requisitos.
- El subcontratista es responsable de la actuación en materia de Seguridad, Salud Ocupacional, Medio Ambiente, de sus empresas subcontratistas.
- El subcontratista es responsable de concientizar y lograr el compromiso de sus trabajadores para prevenir accidentes, incidentes, enfermedades ocupacionales, la afectación del ambiente o productos no conformes.
- El personal del subcontratista está obligado realizar y hacer participar a sus trabajadores de las charlas de Inducción de seguridad, salud ocupacional y medio ambiente.

- Los reportes Semanales según corresponda Seguridad, Salud Ocupacional, Medio Ambiente serán emitidos según lo que indica la normativa vigente y a lo requerido por OHLA.
- Las matrices, IPERC, ATS, PTAR, registros de capacitación y otros documentos de gestión SSOMA tienen que ser acordes a lo establecidos por OHLA.

5.2. REQUISITOS DE SEGURIDAD

En virtud del principio de prevención, mediante el cual OHLA, garantiza el establecimiento de los medios y condiciones que protejan la vida, la salud y el bienestar de las personas que prestan servicios en el centro de trabajo y adicionalmente, el deber de la vigilancia del cumplimiento de la normativa legal vigente y otros en materia de seguridad y salud en el trabajo por parte de sus Subcontratistas. establece como estándares de seguridad industrial lo siguiente:

- Implementar el sistema de gestión de seguridad y salud en el trabajo en base a la normativa nacional (Según Ley 29783, Modificatorias, su Reglamento y Normativa legal aplicable) y mostrar las evidencias de la implementación, seguimiento de la evaluación y estado actual de la gestión y seguridad en el trabajo de la empresa

- Elaborar los Procedimientos Operativos y/o Procedimientos Escritos para todas las actividades.

- Elaborar Procedimiento Escrito de Trabajo Seguro (PETS) para las actividades consideradas de Alto Riesgo; según la evaluación del IPERC BASE y la Norma G050.

- Contar con las Hojas de Seguridad – MSDS, en idioma español (en caso utilice productos químicos).

- Contar con un Comité o Sub Comité de seguridad y salud en el trabajo según corresponda si la empresa supera los 20 trabajadores en el proyecto (Según Ley 29783, Modificatorias y Reglamento).

- Para la incorporación de profesionales responsables en Seguridad y Salud Ocupacional de empresas terceras, se deberá estudiar y analizar sus antecedentes académicos, profesionales y experiencia en el rubro que se desarrolla el proyecto

- Si van a realizar trabajos en las instalaciones del proyecto, en el cual van a operar alguna maquinaria o vehículo, deberán contar con el respectivo examen médico ocupacional, así

como también con su Certificado de Aptitud, el cual acredita que está apto para laborar como operador de maquinaria o de vehículo.

- Elaborar e implementar el Plan de SST (Seguridad y Salud en el Trabajo) de los trabajos a realizar (incluye Programa de Capacitaciones y entrenamiento, programa de seguridad y salud en el trabajo, programación Anual del servicio de seguridad y salud en el trabajo, programa de inspecciones, auditorías internas, investigación de incidentes, accidentes de trabajo y respuesta ante emergencias). Aplica para actividades.

- Participar de la charla de Inducción SSOMA y Charlas TBM de OHLA

- Aplicar las pausas Activas de acuerdo a las recomendaciones de Seguridad y Salud Ocupacional

- Participar de la charla de Capacitación Específica para trabajos de alto riesgo (Altura, Caliente, Espacio Confinado, Excavación y zanjas, Izajes, Manejo Defensivo, Riesgo Eléctrico, Herramientas manuales y de poder, etc.).

- Cada Subcontratista debe tener un proceso de Identificación de Peligros, Evaluación y Control de Riesgos basado en las normas legales aplicables, en particular la ley 29783, su reglamento y requisitos legales aplicables al sector construcción.

- Este proceso debe cumplir con los siguientes requisitos mínimos, aparte de lo establecido por las normas legales:

  - Los estudios IPERC-Línea Base deben ser desarrollados por un equipo donde participe la supervisión y representantes de los trabajadores y deben ser revisados anualmente o según corresponda siguiendo esta metodología.

  - Deben comprender todas los Procesos / Actividades y tareas a desarrollarse, identificando peligros relacionados con accidentes y enfermedades ocupacionales.

  - Deben contener matrices de valoración y criterios de tolerancia a los riegos de manera que permitan evaluar los niveles de riesgo en una escala y establecer cuales tienen mayor prioridad para el control.

  - Deben establecer controles operacionales basados en el nivel de riesgo determinado, de acuerdo con la jerarquía de control de riesgos: eliminación, sustitución, control de ingeniería, administración y medidas de mitigación de consecuencias. Es preferible controles de mayor jerarquía para los riesgos de mayor nivel.

- Las medidas administrativas se basan principalmente en los procedimientos de trabajo seguro (PTS), aunque también pueden incluir otras acciones.

- Las medidas mitigantes incluyen: Planes de respuesta a emergencias, primeros auxilios, duchas, lavaojos, equipo de protección personal, entre otros.

- En base a los estudios IPERC-Línea Base se elaboran "Mapas de Riesgos" de las áreas, según se requiere en la legislación vigente. Los Mapas de Riesgo deberán exhibirse en un lugar visible en las áreas de trabajo. (Artículo 35-e de la Ley 29783 y Artículo 32 del Decreto Supremo No. 005-2012-TR)

- Al inicio de toda tarea, los trabajadores identificarán los peligros, evaluarán los riesgos para su salud e integridad física, y determinarán las medidas de control más adecuadas según el ATS; las que serán ratificadas o modificadas por la supervisión responsable.

- Para realizar actividades no rutinarias, no identificadas en el IPERC de Línea Base y que no cuente con un PO, se deberá implementar el Análisis de Trabajo Seguro (ATS); NO APLICA PARA ACTIVIDADES DE ALTO RIESGO.

- La gestión de riesgos debe considerar un proceso de Manejo del Cambio, que incluya:

  - Identificación, evaluación y control de los riesgos derivados de cambios o modificaciones de procesos, infraestructura, equipos, materiales y personal clave.

  - Se desarrollará de acuerdo con una metodología establecida y por un equipo similar al involucrado en los estudios IPERC-Línea Base

  - Contendrá pasos de control que verifiquen la implementación de los controles de riesgo antes de autorizar la puesta en marcha del cambio.

- La elaboración y firma de ATS debe realizarse en el lugar de trabajo previo al inicio de la tarea y/o actividad, el no cumplimiento es una falta grave.

- Las metodologías específicas para la gestión de riesgos que emplea Obrascon Huarte Lain S.A Sucursal del Perú, están a disposición de los Subcontratistas para su aplicación.

- Los riesgos y las recomendaciones de control deben de ser comunicados a los trabajadores por puestos de trabajo, mediante un documento que forme parte del contrato o sea entregado en el primer día de trabajo.

- Los Subcontratistas deberán acreditar mediante informe mensual su desempeño y cumplimiento de sus indicadores de Seguridad y salud Ocupacional al representante de

Obrascon Huarte Lain S.A Sucursal del Perú. encargado de la coordinación del contrato de acuerdo con los estándares de Obrascon Huarte Lain S.A Sucursal del Perú.

• Los controles de Seguridad y Salud ocupacional a ser considerados por el subcontratista se pueden encontrar en los siguientes documentos, que constituyen estándares y PETS de Obrascon Huarte Lain S.A Sucursal del Perú

ESTANDARES DE OHLA PARA EL DESARRROLLO DEL PROYECTO		
CODIGO	NOMBRE ESTANDAR	FORMATOS ASOCIADOS
CO-PE-1PE324 -SS-PS- 001	Aislamiento bloqueo y señalización	CO-PE-1PE324 -SS-PS- 001-Anexo 11 Hoja de Chequeo de Aislamiento y Listado de Bloqueos de Equipos
		CO-PE-1PE324 -SS-PS- 001-Anexo 12 Autorización de Retiro del Bloqueo.
		CO-PE-1PE324 -SS-PS- 001-Anexo 13 Registro de Entrenadores Autorizados de Aislamiento, Bloqueo y Señalización.
		CO-PE-1PE324 -SS-PS- 001-Anexo 14 Registro de Entrega de Candado y Tarjetas de Señalización.
CO-PE-1PE324 -SS-PS- 002	Brigadas de Emergencia	CO-PE-1PE324 -SS-ST-002-Anexo 1 Registro de datos de Brigadista
CO-PE-1PE324 -SS-PS- 003	Cilindros de gases comprimidos	CO-PE-1PE324 -SS-PS-003 Anexo 1 Inventario de botellas de gases comprimidos.
CO-PE-1PE324 -SS-PS- 004	Control de explosivos y voladura	CO-PE-1PE324-SS-PS-004 ANEXO 1 Lista de verificación de Manejo de Explosivos_Rev.0
CO-PE-1PE324 -SS-PS- 005	Control de Fatiga y Somnolencia	CO-PE-1PE324-SS-PS-006- Anexo 02 Check List de Equipos anti caídas y Línea de anclaje.
		CO-PE-1PE324-SS-PS-006-Anexo 03 Check list Escalera Portátil.
CO-PE-1PE324 -SS-PS- 006	Control de Riesgo de caídas	
CO-PE-1PE324 -SS-PS- 007	Control de riesgos ocupacionales	
CO-PE-1PE324 -SS-PS- 008	Control de trabajos de alto riesgo	
CO-PE-1PE324 -SS-PS- 009	Equipos de protección personal	CO-PE-1PE324 -SS-PS-009 - Anexo 1 Registro de entrega y/o reposición de Equipo de Protección
		CO-PE-1PE324-SS-PS-009 Anexo 01 Matriz de Identificación de EPP por puesto de Trabajo.
CO-PE-1PE324 -SS-PS- 010	Extintores contra incendio	
CO-PE-1PE324 -SS-PS- 011	Guardas de Seguridad	CO-PE-1PE324 -SS-ST- 011-Anexo 02 Registro de Equipos con guardas de seguridad
CO-PE-1PE324 -SS-PS- 012	Herramientas y equipos	
CO-PE-1PE324 -SS-PS- 013	Planificación de simulacros	CO-PE-1PE324-SS-PS-013 - Anexo 01 Plan de Simulacro
CO-PE-1PE324 -SS-PS- 014	Radiación	
CO-PE-1PE324 -SS-PS- 015	Reglas de Oro	
CO-PE-1PE324 -SS-PS- 016	Señalización de Seguridad	
CO-PE-1PE324 -SS-PS- 017	Transporte y Uso de Fuente Radiactiva	CO-PE-1PE324 -SS-PS-017 - ANEXO 01 PERMISO DE TRABAJOS CON FUENTES RADIACTIVAS
		CO-PE-1PE324 -SS-PS-017 - ANEXO 02 REGISTRO DE INGRESO Y SALIDA DE MATERIAL RADIACTIVO DEL ALMACEN
CO-PE-1PE324 -SS-PS- 018	Control de trabajos de excavación	CO-PE-1PE324-SS-PS-018-Anexo 01 Trabajos de Excavación
CO -PE-1PE324 - SS -ST-019	Trabajo en Edificaciones (oficina, limpieza, hotelería)	
CO-PE-1PE324 -SS-PS-020	Reporte de Actos y Condiciones Inseguras	CO-PE-1PE324 -SS-PS-020 Anexo 01 RACI
CO-PE-1PE324 -SS-PS-021	Riesgo Crítico	RC01 - Caída de rocas RC02 - Caída de Rayos - Tormenta Eléctrica RC03 - Caída de cargas suspendidas RC04 - Caída de distinto nivel RC05 - Atropello de personal por equipos

		RC06 - Caída de personas a cuerpos de agua RC07 - Accidente con explosivos en el polvorín RC08 Contacto con Energía peligrosa RC09 - Accidente en Manipulación de Llantas RC10 - Accidentes con Explosivos RC11 - Despiste de unidades vehiculares en vías RC12 - Trabajos en Caliente-Incendio o explosión RC13 - Colisión de equipos y vehículos RC14 - Colisión de bus de personal con otra unidad RC15 - Atrapamiento de personal entre equipos RC16 - Atrapamiento en partes móviles y rotatorias
CO-PE-1PE324 -SS-PS-022	Perforación Diamantina	
CO-PE-1PE324 -SS-PS-023	SEGURIDAD ELÉCTRICA	
CO-PE-1PE324 -SS-PS-025	IPERC LB	
CO-PE-1PE324 -SS-PS-026	BOTIQUINES DE PRIMEROS AUXILIOS	CO-1PE324-SS-PS-026- ANEXO 03 INSPECCIÓN DEL BOTIQUÍN DE PRIMEROS AUXILIO OFICINAS COMUNAL
		CO-1PE324-SS-PS-026- ANEXO 04 INSPECCIÓN DEL BOTIQUÍN DE PRIMEROS AUXILIOS PROYECTO
		CO-1PE324-SS-PS-026- ANEXO 05 INSPECCIÓN DEL BOTIQUÍN DE PRIMEROS AUXILIOS VEHÍCULO
CO-PE-1PE324 -SS-PS-027	TÓPICO, ESTACIONES DE EMERGENCIA Y AMBULANCIA	CO-PE-1PE324-SS-PS-027 ANEXO 01 INSPECCIÓN DE LAS ESTACIONES DE EMERGENCIA
		CO-PE-1PE324-SS-PS-027 ANEXO 02 INSPECCIÓN DEL MALETIN DE EMERGENCIA
		CO-PE-1PE324-SS-PS-027 ANEXO 04 REGISTRO DE ATENCIÓN DIARIA
CO-PE-1PE324 -SS-PS-028	CONCESIONARIO DE ALIMENTOS EN PROYECTO	CO-1PE324-SS-PS-028 ANEXO 01 INSPECCIÓN DEL CONCESIONARIO DE ALIMENTOS
CO-PE-1PE324 -SS-PS-029	PREVENCIÓN DEL CONTAGIO DE COVID-19	
CO-PE-1PE324 -SS-PS-030	LIMPIEZA Y DESINFECCIÓN	
CO-PE-1PE324 -SS-PS-031	ANÁLISIS DE TRABAJO SEGURO (ATS)	CO-PE-1PE324-SS-PS-031-Anexo 001 ANALISIS DE TRABAJO SEGURO (A.T.S)
CO-PE-1PE324 -SS-PS-032	Perfilado de talud con Excav	CO-PE-1PE324 -SS-PS-032 Anexo 01 Inspección diaria de Talud
CO-PE-1PE324 -SS-PS-033	DUCHAS Y LAVAOJOS	
CO-PE-1PE324 -SS-PS-034	Investigación de incidentes	
CO-PE-SYS -PD-001	Exámenes médicos Ocupacionales	CO-PE-SYS -PD-001
CO-PE-SYS-PD-003	Vida Saludable	CO-PE-SYS-PD-003
CO-PE-SYS-PD-04	Pausas Activas	CO-PE-SYS-PD-04
CO-PE-SYS-GU-001	Guía para la protección de gestantes y en periodo de lactancia	CO-PE-SYS-GU-001
PROCEDIMIENTOS ESCRITOS DE TRABAJO SEGURO PETS		
CO-PE-1PE324-SS-PE-001	Aislamiento bloqueo y señalización	CO-PE-1PE324-SS-PE-002-Anexo 01 Trabajos en Altura
CO-PE-1PE324-SS-PE-002	Trabajo en Altura	
CO-PE-1PE324-SS-PE-003	Calibración equipo Monitoreo	
CO-PE-1PE324-SS-PE-004	Trabajo en Caliente	CO-PE-1PE324-SS-PE-004-Anexo 01 Trabajos en Caliente
CO-PE-1PE324-SS-PE-005	Excavación	CO-PE-1PE324-SS-PE-005-Anexo 01 Trabajos de Excavación
CO-PE-1PE324-SS-PE-006	Ingreso a Espacio Confinado	CO-PE-1PE324-SS-PE-006-ANEXO 01 TRABAJOS EN ESPACIO CONFINADO
CO-PE-1PE324-SS-PE-007	Izaje con grua - camion grua	CO-PE-1PE324-SS-PE-007-Anexo 01 Izaje con Grúa y Camión Grúa
CO-PE-1PE324-SS-PE-008	Uso de Andamios	CO-PE-1PE324-SS-PE-008-Anexo 01 Uso de Andamios
		CO-PE-1PE324-SS-PE-008-Anexo 02 Montaje de Andamios

En tal sentido, los Subcontratistas deben cumplir los siguientes requisitos generales:

5.2.1. Organización SSOMA

- El gerente del subcontratista Lidera como máximo responsable la Seguridad, Salud e Higiene Ocupacional de sus empleados, subcontratistas, vendedores, visitantes y demás personal relacionado con el Subcontratista.

- Operar en concordancia con el ordenamiento jurídico peruano (Leyes, Reglamentos, Guías, etc.) en general, y de manera específica, las que sean aplicables en asuntos SSO.

- Contar con las licencias y/o permisos y/o autorizaciones necesarias para la construcción y funcionamiento de sus instalaciones, equipos, herramientas y materiales, así como para la operación, realización y ejecución de sus labores en el marco de la seguridad, salud ocupacional y medio ambiente.

- El Subcontratista garantiza que cuenta con personal calificado y óptimo para el desarrollo de las actividades correspondientes y con los procesos de selección adecuados para ello.

- Garantizar adecuadas condiciones Salud, Higiene Ocupacional y Seguridad de sus trabajadores, así como la experiencia y recursos necesarios para mantener un ambiente de trabajo seguro y saludable.

- Dar aviso inmediato a OHLA en caso de presentarse accidentes y /o incidentes y/o condiciones con potencial de poner en riesgo el ambiente, la salud, la seguridad o las relaciones con las comunidades en su ámbito de trabajo o en la realización de sus funciones fuera del ámbito de trabajo, si fuere el caso.

- Disponer de un proceso de reporte e investigación de accidentes compatible con las normas legales y colaborar de forma coordinada en lo que sea requerido en los procesos de investigación y Procedimiento de Reporte de Incidentes de OHLA.

- El Subcontratista está obligado a acatar todos los lineamientos SSOMA, en lo que resulte aplicable, para lo cual suministrará los materiales, herramientas, utensilios, insumos y equipo que sean necesarios.

- Asumir los costos relativos a atenciones y evacuaciones médicas de su personal, así como las lesiones que generen a personas, ambiente, daños materiales, etc.

- Sujetarse a los procesos de revisión de cumplimiento de requisitos que implemente OHLA para las diferentes fases del servicio.

- Participar de las reuniones SSOMA solicitadas por OHLA: Gerentes del proyecto, Gerente SSOMA, jefes de Seguridad, jefes de Medio Ambiente, coordinadores SIG, Supervisores de Seguridad y Medio Ambiente

- Aplicar los lineamientos recogidos en este documento en lo que resulte aplicable para cada servicio a brindar, mediante los siguientes instrumentos:

5.2.1.1. Antes de inicio de contrato en la fase de licitación:

- En este caso, durante los procesos de licitación, los participantes deberán presentar: El Plan y programa de Seguridad y Salud en el Trabajo (PSST), dichos plan y programa serán evaluados por las áreas respectivas de OHLA como parte de su propuesta integral. Es necesario indicar que la ejecución del plan conlleva costos que deben ser considerados dentro de la propuesta del Subcontratista.
- Los planes PSST del Subcontratista que iniciará la prestación del servicio o ejecución de obra serán verificados en mayor detalle por el Gerente del Proyecto y la Gerencia de Seguridad y Salud Ocupacional y Medio Ambiente, de manera que se pueda complementar con más información.
- El Plan de Seguridad y salud en el trabajo (PSST) tendrá como mínimo el desarrollo de los temas detallados en el formato Requisitos para la verificación Sub Contratistas pre-comienzo de la ejecución de un contrato. Asimismo, se actualizará semestralmente cubriendo las actividades para el semestre siguiente, si es que aplica, dada la duración estimada del contrato.
- El PSST cubre una serie de objetivos y programas a ser desarrollados durante el tiempo que dure el contrato, como documento de planificación contiene compromiso de actividades futuras. El Subcontratista debe subsanar las observaciones sobre el contenido de sus Plan antes de iniciar la prestación del servicio o ejecución de obra. Sin embargo, existen algunos temas cuya ejecución debe ser acreditada antes de iniciar las actividades del contrato y para ello se utilizará la lista de verificación de los requisitos SST: **Requisitos para la verificación a subcontratista pre-comienzo de la ejecución de un contrato. (Anexo 01)**
- Como parte del compromiso de mejora continua de OHLA, es posible que, durante actividades de supervisión en campo, durante la ejecución del contrato, surjan observaciones y/o recomendaciones para la mejora de la

gestión SST. Dichas recomendaciones, deberán ser incorporadas en el sistema de gestión del sub contratista como lección aprendida.

- Durante el proceso de licitación, dentro del aspecto técnico en el criterio de Seguridad y Salud, los postores serán evaluados según su desempeño de accidentabilidad, por lo cual deberán presentar sus estadísticas por cada año de los últimos tres años, como empresa, esta información deberá contener: Cantidad de accidentes con lesión personal (primeros auxilios, atenciones médicas y accidentes con tiempo perdido), índice de frecuencia de accidentes registrables e índice de severidad de accidentes registrables (índices en base a 1'000,000 de horas hombres) y las horas hombre.
- Cada Subcontratista interactúa con OHLA. a través del Gerente. Tiene la obligación de coordinar todas las actividades incluidas los servicios a otros usuarios, así como canalizar todos los reportes y comunicaciones en temas materia de estos lineamientos a través de estos representantes.
- Para cualquier tipo de contrato, el Subcontratista propondrá su organización SSOMA de acuerdo con los riesgos de sus actividades y sus propias políticas.
- La Gerencia de SSOMA de OHLA verificará la consistencia de este proceso en base a la revisión de los documentos, aplicación de cuestionarios y otras herramientas que se determinen.
- Toda observación generada por ARCC y OHLA que involucre a la Seguridad, Salud en el trabajo y Medio Ambiente debe ser corregida de manera inmediata.

5.2.1.2. Actividades de entrenamiento y/o consultoría:

- En el caso de que el contrato consista en actividades de consultoría, inspecciones y/o entrenamiento que no requieran una labor física en áreas operativas, como labores administrativas ejecutadas por un reducido a número de personas especializadas y que puedan realizarlas durante periodos cortos de visita a las operaciones. El Subcontratista debe coordinar con el Gerente del área de OHLA si se considerará la aplicación de los requisitos según el número de personal, el riesgo y la duración del contrato. Estos puntos se listan y se verificarán de acuerdo con la lista de verificación de los requisitos SST: **Requisitos para la verificación a subcontratista pre-comienzo de la ejecución de un contrato. (Anexo 01)**

- Para los casos de actividades de entrenamiento y/o consultoría, se realizará una verificación de su desempeño de seguridad con OHLA u otras empresas del rubro si fuera el caso.

5.2.1.3. Organización mínima de Supervisión de Salud y Seguridad

- La organización mínima de Supervisión de Salud y Seguridad será de acuerdo con la siguiente tabla:

Hasta 19 trabajadores	01 supervisor de Seguridad y Salud Trabajo nombrado entre los trabajadores según Ley 29783 y cumplir con lo especificado en el Arts. 39, 41 del DS N°005-2012-TR. Si la actividad tiene un alto nivel de riesgo debe incluir un profesional especialista en Salud y Seguridad Industrial. El supervisor de seguridad debe tener formación Técnica en Seguridad como mínimo, con experiencia demostrada y debe dedicarse exclusivamente a labores de SST*
De 20 a 99 trabajadores	01 jefe de SST (03 años de experiencia) * 01 supervisor de Seguridad y Salud en el trabajo con 3 años de experiencia en la actividad a desarrollar por turno día y/o noche.*
De 100 a más trabajadores	01 jefe SST (5 años de experiencia en la actividad a desarrollar) y 01 Supervisor de Seguridad y Salud Trabajo con 3 años de experiencia en la actividad a desarrollar por cada 50 personas por turno día y/o noche. *

* Los supervisores o jefes SST serán evaluados por el Gerente de SSOMA de OHLA o a quien designe antes de su ingreso al contrato; asimismo deberán cumplir los requisitos establecidos en su perfil de puesto, según la ley 29783 y su Reglamento o Norma Legal que lo reemplace.

5.2.2. Liderazgo y Responsabilidades SSOMA

- Cada Subcontratista deberá contar con una Política que incluya los temas relacionados con el compromiso y participación de la organización en los temas de SSOMA, alineada a la ISO 45001.

- La política deberá ser aprobada por el ejecutivo de mayor jerarquía del Subcontratista y ser revisada periódicamente para asegurar que se mantiene vigente y apropiada a la organización. Asimismo, será publicada en lugares visibles y ser difundida a todos los trabajadores.

- Adicionalmente cada Subcontratista debe asegurar que sus trabajadores conozcan la Política de Calidad, Seguridad y Salud, energía y Medio Ambiente de Obrascon Huarte Lain S.A Sucursal del Perú y que ésta se encuentre publicada en los espacios asignados al Subcontratista para el desarrollo de su labor, en las instalaciones.

- Cada Subcontratista deberá asegurar la determinación y difusión de los lineamientos y responsabilidades en temas SSOMA respecto de sus trabajadores.

- Los gerentes del de subcontratista o sus residentes deben asumir la responsabilidad y compromiso para el desempeño en los lineamientos SSOMA, quienes se harán responsables ante cualquier desempeño negativo que se pueda generar, además de las mejoras de cualquier situación adversa en Seguridad Salud Ocupacional y Medio Ambiente.

- **Todo Subcontratista debe contar con un Plan SST con un contenido mínimo según el DS 011-2019-TR, pero no se limita a lo siguiente:**

  1. Objetivo del Plan
  2. Alcance del Plan
  3. Alcance de la Obra
  4. Descripción del Sistema de Gestion de seguridad y salud en el trabajo
  5. Elaboración de línea de base del Sistema de Gestión de la Seguridad y Salud en el Trabajo
  6. Política de seguridad y salud en el trabajo
  7. Objetivos y Metas del Sistema de Seguridad y salud en el trabajo
  8. Estructura del Comité o Sub Comité de Seguridad y Salud en el Trabajo o supervisor de Seguridad y salud en el trabajo y reglamento interno de seguridad y salud en el trabajo
  9. Identificación de requisitos legales y contractuales relacionados con la seguridad y salud en el trabajo.
  10. Identificación de peligros, evaluación de riesgos laborales y determinación de controles operacionales, su metodología y procedimiento
  11. Mapa de riesgos
  12. Organización y responsabilidades para el desempeño del sistema de gestión de seguridad y salud en el trabajo.
  13. Programa Anual de Capacitaciones, sensibilización y entrenamiento en seguridad y salud en el trabajo
  14. Procedimientos de Trabajo y Procedimiento Escritos de Trabajo Seguro para labores de alto riesgo

15. Formatos de los registros del sistema de gestión de seguridad y salud en el trabajo.
16. Programa de Inspecciones Internas de seguridad y salud en el trabajo
17. Plan de vigilancia de la salud de los trabajadores
18. Programa Conductual
19. Clientes, Subcontratos y proveedores
20. Plan de contingencias y respuesta ante emergencias
21. Investigación de accidentes, incidentes y enfermedades ocupacionales
22. Auditorias
23. Estadísticas
24. Gestion de la mejora continua de la Seguridad y salud en el trabajo
25. Implementación del Plan
26. Presupuesto
27. Programa Anual de seguridad y salud en el trabajo

Asimismo, según lo que indica el Volumen 2A Información de las Obras Ítem G1105.2 Plan de salud, seguridad y medio ambiente.

El Contratista presenta el Plan de la Fase de Construcción inicial, o (equivalente peruano) 'plan de entrega de la actividad de construcción' al Gerente del Proyecto para comentarios a más tardar dos (2) semanas antes del comienzo planificado de los trabajos en el Sitio y luego lo actualiza según se requiera conforme evolucionan las Obras

El Plan de Seguridad, Salud Ocupacional y Medio ambiente de la Fase de Construcción debe contener, pero no se limita a lo siguiente:

1. Una descripción de las Obras, incluidas las fechas clave y los detalles de las personas clave involucradas en las Obras.
2. Demuestre o describa cómo cumplirán con sus deberes legales en relación con la planificación, gestión, seguimiento y coordinación de sus requisitos de salud y seguridad y de gestión ambiental; y
3. Gestión de las Obras, que incluye:
   - 3.1 Los objetivos de seguridad y salud de las Obras;
   - 3.2 Las reglas del Sitio;
   - 3.3 Acuerdos para asegurar la cooperación entre el Contratista y los Subcontratistas;
   - 3.4 Arreglos para planificar, gestionar, monitorear y coordinar el trabajo de los Subcontratistas;
   - 3.5 Arreglos para involucrar a los trabajadores;
   - 3.6 Inducción del Sitio;
   - 3.7 Servicios de bienestar; y
   - 3.8 Procedimientos contra incendios y emergencias.

3.9 Protocolo COVID (cómo configuran logísticamente los espacios para cumplir con el distanciamiento social y las instalaciones de higiene). También la aptitud para trabajar (cómo capturan a los trabajadores que pueden estar mostrando síntomas y se aseguran de que no trabajen).

3.10 Estado físico para trabajar, incluyendo a los operadores de maquinarias y operadores de grúas u otras actividades de alto riesgo,

3.11 Niveles de gestión y supervisión, incluido cómo se gestiona en ubicaciones remotas.

3.12 Gestión de interfaz, es decir, trabajar junto a comunidades, caminos comunes compartidos, trabajando en escuelas, hospitales u otras propiedades: cómo manejan la interfaz con las partes interesadas que no pertenecen al proyecto desde los puntos de vista ambiental, de sostenibilidad, de enlace con la comunidad y de salud y seguridad.

El Contratista mantiene actualizado el Plan de la Fase de Construcción para reflejar los diversos Subcontratos que se adjudicarán y estarán disponibles en el Sitio para su inspección por parte del Gerente del Proyecto.

- El Plan SST deberá ser cumplido según cronograma establecido en el mismo y podrá ser sujeto de revisión y seguimiento por parte de OHLA.

- Todo Subcontratistas que tenga contratos u órdenes de servicio con OHLA. deberán participar de forma obligatoria de las reuniones de coordinación en temas SSOMA de Subcontratistas.

- Los acuerdos que se tomen entre OHLA. y los Subcontratistas en temas de Seguridad y Salud Ocupacional deberán ser acogidos obligatoriamente por todos los Subcontratistas.

5.2.3. Requisitos Legales SSOMA

- La empresa subcontratista Debe contar con una matriz de Requisitos legales y otros en materia de seguridad, salud ocupacional y medio ambiente, así como un repositorio de normas aplicables al desarrollo de su actividad.

- Cada Subcontratista debe identificar, monitorear e implementar cambios en los requisitos legales y otros en temas de SSOMA que son aplicables a cada uno de los contratos y servicios que ofrezca a Obrascon Huarte Lain S.A Sucursal del Perú.

- Debe contar con un medio para mantener informado al personal sobre los cambios de las normas legales y otros requisitos aplicables directamente a los procesos, equipos y productos empleados en su área.

- Identificar y contar con un registro de los informes requeridos por OHLA y asegurar que todos los informes sean presentados en el formato requerido y a tiempo.

- Evidenciar el cumplimiento de los requisitos legales, en relación con la planificación, gestión, seguimiento y coordinación de sus requisitos de seguridad y salud.

5.2.4. Control de Documentos y Registros

- Los subcontratistas deben adoptar la metodología de OHLA y presentar la documentación siguiendo los lineamientos del procedimiento corporativo MS-GR-IMS-GP-001 Control Información documentada y del instructivo CO-PE-1PE324-SG-PT-001 Control de la documentación del proyecto.
.
- Además, los subcontratistas deben asegurar que los documentos y registros que generen:

  - Puedan ser localizados.

  - Sean periódicamente analizados, revisados y aprobados.

  - Las versiones vigentes estén disponibles y en uso.

  - Los documentos obsoletos sean retirados y se prohíba su uso.

  - Los documentos, datos y registros requeridos por ley o por requisitos internos tengan lo mínimo requerido en su estructura, sean almacenados y conservados el tiempo necesario según las normas legales, debiendo estar disponibles cuando sean requeridos por Obrascon Huarte Lain S.A Sucursal del Perú. o las autoridades.

5.2.5. Comunicaciones Internas y Externas

- Cada Subcontratista deberá incluir dentro de su esquema de comunicaciones internas, participación y consulta dentro de su organización los presentes lineamientos en a temas SSO; que debe incluir como mínimo:

  - Comunicación pública a través de pizarras, vitrinas y/u otros similares.
  - Comités y Reuniones grupales periódicos.
  - Buzón de sugerencias.
  - Interacciones personales entre supervisión y trabajador.
  - Participación de los trabajadores en evaluación de riesgos y elaboración de procedimientos.

- La participación y consultas de los trabajadores deben ser documentadas en registros como: actas de comités, correos electrónicos, registro de asistencia a comités, charlas, entre otros.
- El subcontratista no deberá tener comunicación con el cliente ARCC, comunidades, y otros similares en asuntos relacionados con un servicio ofrecido a Obrascon Huarte Lain S.A Sucursal del Perú, el Subcontratista deberá informar inmediatamente a OHLA de manera que la comunicación se canalice adecuadamente.
- Queda prohibido la difusión de material gráfico en temas de SSOMA por parte de los trabajadores de la subcontrata en redes sociales y otros medios de difusión; asimismo esta prohibido el uso de elementos audiovisuales (Cámaras de video, cámara fotográfica, teléfonos celulares, etc).

.

- En cualquier caso, el Subcontratista está sujeto a la confidencialidad de la información intercambiada con Obrascon Huarte Lain S.A Sucursal del Perú.

5.2.6. Competencia y Entrenamiento del Personal

- El Subcontratista garantiza que el personal con el que prestará los servicios y/o prestar algún ejecutará alguna obra, deberá participar previamente en el curso de Inducción General, debiendo mantener el registro correspondiente, de acuerdo con lo regulado por el ordenamiento legal aplicable.
- Cada Subcontratista desarrollará el entrenamiento de Inducción Específica para los trabajadores a fin de garantizar, oportuna y apropiadamente, capacitación y entrenamiento en seguridad y salud en el centro y puesto de trabajo o función específica, tal como se señala a continuación:

  1. Al momento de la contratación, cualquiera sea la modalidad o duración.
  2. Durante el desempeño de la labor.
  3. Cuando se produzcan cambios en la función o puesto de trabajo o en la tecnología.

Esto aplica a todos los trabajadores involucrados en la prestación del servicio que incluya los cursos relacionados a los controles de riesgo propios de las actividades a ser desarrolladas o para el ambiente y otros temas específicos requeridos por OHLA.

- Cada Subcontratista debe proveer a todo trabajador nuevo involucrados en la prestación del servicio, de la información de los riesgos y medidas de control junto con su contrato de trabajo, así como entregar su propio Reglamento Interno de Seguridad y Salud en el Trabajo, como el de OHLA. (Según lo establecido en el

Artículo 35 de la Ley 29783 y al Artículo 30 de su Reglamento, Decreto Supremo No. 005–2012-TR)

- Cada Subcontratista debe desarrollar un programa Anual de Capacitaciones en temas de Seguridad, Salud Ocupacional, como parte de su Plan anual, en el cual se ofrecerá a los trabajadores los conocimientos requeridos para el personal acorde con la actividad a realizar y la identificación de peligros y evaluación de riesgos (IPERC Línea Base).
- El programa de capacitaciones debe considerar la evaluación de los conocimientos adquiridos. El Subcontratista debe mantener un registro del entrenamiento y la evaluación de cada trabajador a todo nivel de jerarquía, asegurando que se cumpla con el programa planteado y cubra a todo el personal de la empresa asignado al contrato con OHLA.
- Las actividades de formación (Charlas, capacitaciones, inducciones, etc) deben ser documentadas y remitidas en copia al área de SSOMA OHLA mediante informe mensual de SSO.
- Los Subcontratistas deben participar en todas las campañas que coordine OHLA y/o en las reuniones de Socios Estratégicos en los temas de SSOMA; sin perjuicio de los que se puedan organizar internamente.
- Cada Subcontratista es responsable de gestionar que se cuente con la infraestructura adecuada y necesaria para impartir el entrenamiento.

5.2.7. Inspección, Orden y Limpieza de Áreas de Trabajo e Instalaciones

- Cada Subcontratista, como parte de su plan, debe contar con un Programa de Inspecciones que incluya todas las áreas bajo su responsabilidad. Se deben definir las áreas a inspeccionar, asignar responsables de realizar las inspecciones (considerando que deben ser desde la gerencia del proyecto hasta los supervisores operativos) además de establecer la frecuencia de dichas inspecciones (mínimo dos veces al mes).
- Las inspecciones deben cubrir los temas SSOMA aplicables y relevantes para su trabajo.
- El programa de inspecciones internas se complementa con las inspecciones coordinadas por el Gerente de Proyecto, Gerente SSOMA de Obrascon Huarte Lain S.A Sucursal del Perú, Sub Comité de SST, Jefe de Seguridad, Jefe de Medio Ambiente y supervisores respectivos.

.

- En todos los casos, el Subcontratista debe mantener un registro de las inspecciones y del seguimiento de las acciones correctivas comprometidas en los reportes de inspección.

- El Supervisor de Seguridad y Salud Ocupacional, Jefe SSOMA o el Comité de Seguridad y Salud Ocupacional (según sea el caso) de cada contratista efectuará las inspecciones que requiere según las normas legales, el registro y seguimiento se asientan en el Libro de Seguridad correspondiente.

- Cada Subcontratista es responsable de:
  - Mantenimiento del orden y limpieza de su área de responsabilidad.
  - Los residuos que genera, por lo tanto, deben asegurarse de disponerlos en los lugares indicados según el código de colores y evitar su acumulación fuera de lugar.

- Respecto a las inspecciones de herramientas se considerar la siguiente cinta del mes para aquellas herramientas que cumplan con su diseño y se encuentren en buen estado:

MESES		COLOR	
ENERO	JULIO		AMARILLO
FEBRERO	AGOSTO		VERDE
MARZO	SETIEMBRE		ROJO
ABRIL	OCTUBRE		AZUL
MAYO	NOVIEMBRE		NEGRO
JUNIO	DICIEMBRE		BLANCO

5.2.8. Investigación de Incidentes

- Cada Subcontratista debe tener un procedimiento de investigación de incidentes alineado al estándar de OHLA tanto para eventos de carácter de Seguridad y salud Ocupacional Deberán incluir vías de reporte, formatos, responsabilidades, registro y seguimiento de acciones; de acuerdo con las normas legales aplicables, sus normas internas y de OHLA
- El proceso del Subcontratista asegurará que:

  - Todo incidente por muy pequeño que parezca debe ser reportado e investigado.

  - Cada vez que ocurra un incidente se informe inmediatamente al Residente / Gerente de Obrascon Huarte Lain S.A Sucursal del Perú.

  - Se envíe un reporte preliminar al Gerente de proyecto de OHLA antes del término del turno.

- Se integre un equipo de investigación con participación de un representante de los trabajadores y/o un trabajador que tenga conocimientos de seguridad en la actividad que venía siendo realizada. La investigación debe ser concluida dentro de 48 horas de ocurrido el evento. De no ser posible por la complejidad del caso, informar el plazo a Gerencia de OHLA.

- Enviar al Gerente/Residente de OHLA una copia del reporte final revisado y firmado. Cada reporte final debe contar con un plan de acción para solucionar las observaciones encontradas, el plan de acción debe contar con actividad a realizar, responsable y fecha de implementación.

- El proceso del Subcontratista se realiza independientemente del que efectúa Obrascon Huarte Lain S.A Sucursal del Perú. bajo sus procedimientos, en el cual los representantes del Subcontratista deben participar en caso sea requerido. Para los casos en los que se requiera hacer un cruce de información y/o entrevistar a los involucrados en ambos procesos, se coordinará con el Gerente del Proyecto y Gerente SSOMA.
- Las enfermedades ocupacionales deben registrarse e informarse a las autoridades acorde a lo establecido por ley, y en coordinación con el Gerente SSOMA y el área de Salud Ocupacional de Obrascon Huarte Lain S.A Sucursal del Perú.
- El Subcontratista mantendrá un archivo con las investigaciones realizadas incluyendo el seguimiento a las acciones resultantes.
- La subcontrata deberá investigar los incidentes no controlados.
- En el caso de un accidente con lesión personal se debe mantener un archivo donde al menos se incluya lo siguiente:

  - Las manifestaciones tomadas a trabajadores y supervisores implicados.
  - Fotografías, diagramas y croquis.
  - Documentos relacionados, tales como procedimientos, IPERC Línea Base, ATS y otros.
  - El reporte final revisado y aprobado por la línea de supervisión.
  - El sustento del cumplimiento de las acciones correctivas y preventivas definidas.

5.2.9. Auditorías y Revisión del Sistema SSOMA

- Cada Subcontratista debe tener un programa de auditorías internas en temas de SSOMA de acuerdo con los requerimientos legales y sus normas internas, para contratos mayores a 06 meses.
- OHLA se reserva el derecho a auditar a cada Contratista el cumplimiento en temas de Seguridad, Salud Ocupacional y Medioambiente en las ocasiones que estime conveniente.

- Los hallazgos de todas las auditorias deben registrarse e informarse a los responsables de la actividad y/o área auditada, así como al Gerente de OHLA.
- Cada Subcontratista es responsable de cumplir el plan de acción derivado de cada auditoria. Las No conformidades y/o Observaciones deben levantarse en forma oportuna y se debe revisar la eficacia de las acciones correctivas y/o acciones preventivas.
- Ante resultados deficientes sobre el cumplimiento de los lineamientos en SSOMA y la falta de acciones concretas para revertir estas situaciones, OHLA se atribuye el derecho de tomar medidas administrativas pertinentes en aras de proteger la integridad de los trabajadores y el medio ambiente.

5.2.10. Trabajos de Alto Riesgo y Control de Riesgos Críticos

Existen actividades que en la construcción en general son conocidos por representar un alto riesgo de muerte o daños importantes a las instalaciones, los mismos deben contar con controles especiales, tales como entrenamiento, certificaciones, aprobaciones y permisos escritos. Estos son los denominados Trabajos de Alto Riesgo. (Norma G050 / DS 011-2019-TR).

- Dado el alto potencial de pérdidas, OHLA requiere los procedimientos de los Sub-Contratistas estén alineados a los estándares, procedimientos de Trabajo Seguro y formatos que maneje el sistema de Gestion de OHLA.
- Toda actividad que hala sido definida como de alto riesgo según la norma técnica G050 y otras normas aplicables requerirán de un permiso escrito de trabajo de alto riesgo, así como aquellas que hayan sido identificadas en el PSST
- Sin perjuicio de lo anterior, también resultarán aplicables aquellos estándares y procedimientos que puedan ser emitidos con el fin de modificar, complementar o sustituir los antes mencionados.
- Adicionalmente los Contratistas participarán en el programa de control de Riesgos Críticos OHLA. que consta de un proceso para:

  - La identificación de las actividades específicas que tienen riesgo de muerte dentro del servicio a realizar.

  - El análisis de cada uno de estos riesgos para determinar los controles claves que deben mantenerse.

  - El monitoreo de la efectividad de dichos controles clave de manera periódica.

  - La difusión y sensibilización en dichos controles clave a todo el personal de la Subcontratista.

- Los Subcontratistas en su Plan SSO deben incluir y demostrar las mejores prácticas utilizadas en las actividades con Riesgos Críticos (según su especialidad y experiencia)

5.2.11. Observación Preventiva

- Diseñar una cartilla de comportamientos sujetos a observación.
- Entrenar a los observadores y sus supervisores en el programa.
- Establecer un seguimiento y reporte de las observaciones realizadas que sean parte de los temas y mejoras a tratarse en los comités. Adicionalmente, cada Contratista deberá implementar otros programas de alcance general, como el Reporte de Actos y Condiciones Sub Estándares RACS OHLA.

5.2.12. Gases Comprimidos y Recipientes a Presión

- Cada Subcontratista debe tener un registro de los recipientes a presión y de gases comprimidos que tenga en las obras o servicios que brinda a OHLA
- El registro debe contener la fecha de prueba hidrostática más reciente y fecha de cuando se debe volver a efectuar esta.
- El Subcontratista se asegurará que se encuentren en buen estado y que reciban los mantenimientos e inspecciones requeridas según la recomendación del fabricante.
- El almacenamiento tanto del contenido como del mismo recipiente debe ser realizado de acuerdo con las recomendaciones del fabricante tanto del producto como del envase. Por ejemplo: gases combustibles, deben almacenarse separados de los gases oxidantes.
- Los recipientes a presión y de gases comprimidos deberán contar con la identificación clara del producto que contienen y el personal debe reconocer fácilmente tanto el producto como sus riesgos.
- El personal que emplea, manipula o almacena estos gases o recipientes, deben ser entrenados en los riesgos y técnicas de control.
- Los lineamientos deben estar alineados al estándar de Gases Comprimidos y Recipientes a Presión de OHLA.

5.2.13. Señalización de Seguridad

- El Subcontratista presentara un plan de señalización para la señalética a utilizar en obra según los trabajos a ejecutar asegurando que sus áreas de trabajo cuenten con señales de identificación que adviertan las áreas de riesgos mecánicos, eléctricos, químicos y riesgos potenciales de energía para la salud; así como señalética para

áreas temporales de tránsito, presentara un Plan de Transito elaborado por el área operativa.

- Para realizar esta señalización utilizará la Norma Técnica Peruana NTP-399-010-1.

- El material deberá ser resistente y adecuado al medio donde se instalen. Si las condiciones de iluminación no permiten la visibilidad de la señal, se deberá utilizar material reflectivo para su elaboración.

- Cuando se requiera aislar o restringir el acceso a un área determinada de manera temporal, se utilizarán las cintas de seguridad de color amarillo o rojo de acuerdo con el requerimiento.

- Los lineamientos deben estar alineados al estándar de señalización en obra de OHLA

5.2.14. Herramientas y Equipos

- Cada Subcontratista asegurará que las herramientas y equipos son las adecuadas para cada tarea, se adquieren, se mantienen en buen estado y se guardan de manera adecuada.

- Debe asegurarse que no se usen herramientas de fabricación o reparación improvisada (“hechizas”). Las herramientas manuales, de poder o sus componentes que por necesidad de operación sean modificadas o fabricadas en el lugar, deberán ser aprobadas y probadas por un ingeniero calificado siguiendo los parámetros establecidos por un estándar reconocido antes de su puesta en operación.

- El Sub Contratista es responsable de entrenar y evaluar al personal en la selección, inspección y operación de las herramientas y equipos que deba usar, previamente a su uso. Toda herramienta de poder o equipo será operada sólo por trabajadores debidamente capacitados y autorizados, siendo identificados con el Fotocheck de Autorización para Operar Herramientas de Poder.

- Debe establecer un cronograma de inspecciones del estado de las herramientas, por parte de la supervisión que incluya las herramientas del almacén y las asignadas al personal.

- Establecer en estas inspecciones el marcado de las herramientas con las cintas que indiquen el color correspondiente al periodo.

- Se debe contar con un sistema que asegure que las herramientas en mal estado sean marcadas como tal y almacenadas en un lugar donde no puedan ser usadas en espera de la reparación o descarte. Cuando las herramientas van a ser descartadas deben ser inutilizadas de una forma efectiva.

- Cada Subcontratista es responsable de proveer guardas para todas las partes móviles de cualquier equipo o herramienta de cualquier tipo, de manera que no pueda ser alcanzada por parte del cuerpo de una persona.

5.2.15. Equipos de Protección Personal

- El Subcontratista debe proveer del equipo de protección personal básico que deberá ser utilizado en todas las instalaciones del proyecto de OHLA, estos son: Casco, Lentes, Botas de seguridad. Se exceptúan las áreas administrativas y de campamento, salvo que se encuentren realizando labores que requieran del uso de estos implementos.

- El subcontratista debe implementar la matriz de identificación de EPP por puesto de trabajo.
- De acuerdo con los riesgos de la actividad y del área donde prestará el servicio deberá proveerse equipo de protección adicional, tales como:
  - Protección respiratoria y auditiva.
  - Protección de manos y pies.
  - Chalecos y ropa con material reflectivo.

  - En el caso de sectores, áreas y/o equipos específicos en donde se tenga una directa interacción con energía eléctrica debido al proceso constructivo (Etapa de Construcción, Precomisionamiento y Comisionamiento) se requiere implementar en forma adicional la utilización de equipo de protección especial indicado en las normas legales e internacionales aplicables según el análisis de riesgo (Reglamento de Seguridad para actividades eléctricas, NFPA 70E, ASTM, etc.).

- Los EPP deben cumplir con los estándares ANSI (American National Standards Institute), ASTM (American Society for Testing Materials) y/o NTP (Norma Técnica Peruana), que aseguren su calidad en caso de otras certificaciones estás deberán ser declaradas y aprobadas por el Gerente del proyecto y/o Gerente SSOMA antes de su uso.
- El personal debe contar con el EPP necesario antes de iniciar sus labores y firmar un cargo por la recepción de éste, siendo responsable sobre su cuidado y solicitud de cambio.

- El personal debe recibir entrenamiento adecuado sobre el uso y mantenimiento correcto del EPP.
- El Subcontratista deberá aplicar las medidas disciplinarias que estime pertinente y de control respectivas por la omisión en el uso de EPP por los trabajadores.

5.2.16. Requisitos para el ingreso de Operadores/conductores

Conductores / operadores y/o personal:

- Experiencia mínima de 02 años demostrada en el manejo de Equipos, mediante el CV documentado o certificados de trabajo que acrediten la experiencia del operador de equipos que deberá ser evaluado por el Monitor de Equipos
- Certificación del Operador del Equipo. Para equipos de Izaje, el certificado debe ser emitido por una Empresa Certificadora inscrita ante Indecopi como tal, e indicar la Marca, Modelo y serie del equipo autorizado a Operar. (Añadir lista de empresas certificadoras de referencia).

5.2.17. Requisitos para el ingreso de Maquinaria y Vehiculos

Maquinaria y vehículos:

- Tarjeta de Propiedad.
- SOAT vigente.
- Seguro Vehicular. (Autos, Camionetas, Van, Camiones, Volquetes).
- Póliza de Seguro TREC (Todo Riesgo Equipo Subsubcontratista).
- Plan de mantenimiento preventivo y correctivo.
- Historial de eventos.
- Certificado de emisión de gases para equipos que utilizan motores de combustión interna, Diesel o Gasolina. (Según D.S. N°047-2001-MTC. Establecen Límites Máximos Permisibles de Emisiones contaminantes para vehículos automotores que circulen en la red vial). Esto aplica para vehículos con más de tres años de antigüedad.
- Inspección Técnica Vehicular ITV. Aplica para vehículos de más de tres años de antigüedad.
- Certificado de Operatividad del Equipo emitido por una empresa certificadora y el documento debe indicar marca, modelo, serie del equipo. Aplica para Camiones Grúas; Grúas Telescópicas, Celosía, Hidráulicas, etc.; Telehandlers; Montacargas; Plataformas de elevación y cualquier equipo de izaje en general.
- Otros permisos. Adjuntar permisos según la actividad a realizar y la Entidad que corresponda como: Permiso de Transporte de Hidrocarburos, Certificado de Transporte de Mercancías, emitido por el MTC.

- Certificado de calidad de las eslingas, grilletes, estrobos, aprobados y normados. Inspección mecánica e inspección de seguridad (colocación de tarjeta de inspección).
- Accesorios de seguridad para vehículos.
- Extintor de acuerdo con el vehículo: Cada extintor debe cumplir con NTP 350.043-1-2011" Extintores portátiles" y NTP 833.032-2006 "Extintores para vehículos".

  ✓ Automóvil, Camioneta Rural, Combi, Microbús, Custer (PQS 4Kg.)
  ✓ Camioneta Pick up (PQS 6Kg.)
  ✓ Ómnibus Camiones Pesados (PQS 12Kg.)
  ✓ Tracto, Remolque, cisterna, volquetes y otros (PQS 12 Kg.)

- Conos y triángulos de seguridad (6).
- Circulina estroboscópica. Sólo para maquinaria pesada.
- Tacos de seguridad (02 como mínimo).
- Cintas reflectivas de seguridad de acuerdo con reglamento del MTC.
- Kit Antiderrame (contenido: 10 paños de absorbente 17" *19", 3 cordón absorbente T-8, 1 guantes de nitrilo o neopreno, 1 costalillo de polipropileno y 1 pala y 1 pico).
- Botiquín de primeros auxilios (contenido, según Norma G.050, Anexo B.1).
- Palanca / estuche de herramientas auxiliares / caja de herramientas/ medidor de presión de aire.
- Llave de ruedas.
- Llanta de repuesto.
- Gancho y cable de remolque.
- Cable de pase de corriente.
- Alarma de retroceso, de acuerdo con la categoría indicada en el Reglamento Nacional de Vehículos del Ministerio de Transportes y Comunicaciones del Perú.

Lineamientos para la instalación de separadores internos de cabina en vehículos livianos (Coyuntura COVID19)

Con la finalidad de evitar el contagio por COVID -19 y aumentar la capacidad de transporte de uno a dos pasajeros en nuestras camionetas, se autoriza la instalación de separadores interiores de cabina de acuerdo con las indicaciones que se detallan a continuación, como medida adicional al uso permanente de mascarillas en los vehículos livianos.

- **Separadores internos de cabina:**

  El objetivo de los separadores de cabina es reducir el nivel de riesgo del medio de transmisión aérea al establecer una barrera física entre dos o más ocupantes de un mismo vehículo, permitiendo con este accesorio la viabilidad de contar con 04 ambientes aislados

(dos adelante y dos atrás) en la cabina. Tomando como referencia lo requerido en la norma que limita el aforo para vehículos de la categoría M1 mediante el uso de un panel de protección sanitaria (RM 0258-2020- MTC/01).

Para la fabricación de estos separadores se deben hacer uso de materiales flexibles, que no representen un peligro para los ocupantes de la unidad.

- **Especificaciones:**

Cada separador será fabricado con una estructura metálica moldeada con un tubo electrosoldado de ¾ o similar, thermofilm VP de 900 micras como mínimo y protectores de espuma anti-impacto no inflamable. La instalación de la estructura no debe crear obstáculos para el ingreso y salida de personas al vehículo.

La separación interna debe tomar en cuenta el siguiente diagrama, aplicado al modelo específico de vehículo:

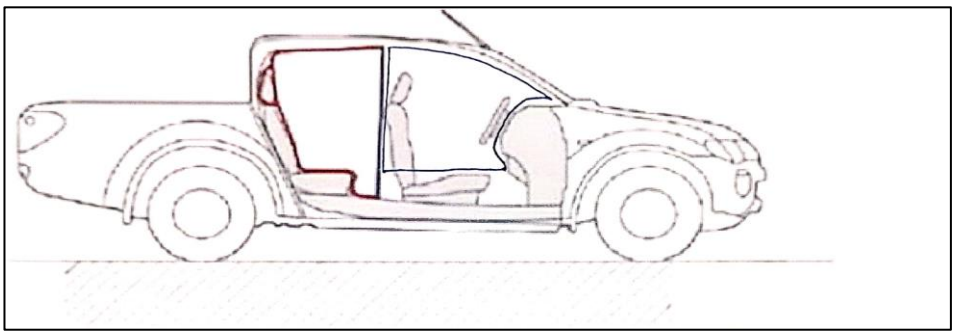

Las medidas internas de los separadores deben de adecuarse al modelo de cada unidad, para garantizar la independización de los ambientes.

El uso del separador entre los asientos delanteros y traseros será de uso obligatorio en todos los vehículos livianos utilizados para el desarrollo del proyecto por encargo de OHLA; del mismo modo el separador posterior central será requisito obligatorio, ante la necesidad de transportar dos pasajeros en los asientos posteriores.

- **Verificación de las condiciones de los separadores**

El conductor será responsable de realizar inspecciones diarias de todos los componentes de los separadores de cabina para verificar el buen estado de estos, y de realizar la desinfección del vehículo de acuerdo con los parámetros establecidos en el Plan COVID 19

Se incluirá una revisión de este sistema en cada mantenimiento que se realice a la unidad.

- **Sistema de recirculación de aire:**

  El sistema de aire acondicionado o recirculación de aire solo podrá ser activado para el uso en el comportamiento delantero. En caso de que el sistema de aire acondicionado tenga salidas de ventilación para los asientos posteriores, estos deberán ser desactivados o bloqueados.

  Siempre que las condiciones climáticas lo permitan, los ocupantes de cada ambiente deberán mantener las ventanillas abiertas o semi abiertas a fin de incrementar la ventilación.

- **Señalización informativa**

  Todos los vehículos livianos deberán contar con el siguiente afiche informativo:

Este aviso puede ser descargado de la página web del Ministerio de Transportes y Comunicaciones y de la Gerencia de Transporte Terrestre de Personas, Carga y Mercancías – SUTRAN: https://www.gob.pe/institucion/atu/informes-publicaciones/564321-protocolo-sanitario-para- la-prevencion-del-covid-19-en-el-servicio-de-transporte-publico-especial-de-personas-en-la-modalidad-de-taxi-y-en-vehiculos-menores.

Para vehículos livianos (camionetas), debe tener el tamaño mínimo en formato A4 (Ancho 210 x alto 297 mm).

Deben ubicarse a la altura de la parte posterior del asiento del conductor y del copiloto, sobre la superficie del separador.

Deberá ser autoadhesivo y a colores.

Por ningún motivo, el aviso será colocado en un lugar del vehículo que impida la adecuada visibilidad que debe tener el conductor para realizar la conducción de manera segura.

5.2.18. Reglas de Oro de SSO

Definir comportamientos de seguridad plasmados como Reglas de Oro que son de cumplimiento obligatorio, orientadas a salvaguardar la vida de nuestros trabajadores; su incumplimiento constituye una FALTA GRAVE.

1. **Alcohol y drogas**: Ingresar al trabajo con la influencia del alcohol y/o drogas y transportar o introducir dichos productos en el proyecto.
2. **Productos químicos peligrosos**: almacenar, transportar y/o manipular los productos químicos peligrosos sin la hoja de seguridad del material (MSDS), dejar los productos en recipientes sin su identificación.
3. **Uso de equipos y maquinaria**: operar equipos móviles, estacionarios y/o herramientas de poder sin la autorización interna respectiva y usarlo solo en las tareas para las cuales fueron diseñados. Nunca operar bajo la influencia de la fatiga y/o somnolencia.
4. **Uso de celular:** utilizar celular, tabletas o audífonos en general mientras se opere equipos, conduzca vehículos o se ejecute tareas.
5. **Uso de cinturón de seguridad:** no utilizar el cinturón de seguridad en forma correcta (regulación, posición y enganche) y exceder los límites de velocidad. Así también abandonar la unidad con el motor encendido y/o sin freno de estacionamiento.
6. **Guardas de protección y equipos de emergencia:** retirar, dejar inoperativas o traspasar guardas, barandas de seguridad, señalizaciones de seguridad u otros dispositivos de seguridad sin la debida autorización.
7. **Aislamiento, bloqueo y etiquetado:** incumplir el procedimiento de aislamiento, bloqueo, etiquetado y verificación de energía cero (Lock Out - Tag Out) al intervenir, efectuar trabajos de mantenimiento y/o reparación de sistemas, procesos, equipos y/o maquinarias que involucren energía.
8. **Trabajo en caliente:** realizar trabajos en caliente sin seguir los procedimientos establecidos y ser ejecutado por personal no capacitado.
9. **Trabajo en altura:** no utilizar equipos, dispositivos de protección contra caídas, en trabajos de altura o en taludes pronunciados.
10. **Izaje**: efectuar los trabajos de izaje de cargas con equipos sin las especificaciones del fabricante y no señalizar el perímetro del área para evitar el tránsito y ubicación del personal debajo de la carga suspendida.
11. **Espacios confinados:** el personal no se encuentra capacitado para los trabajos y realizar el monitoreo del nivel de oxígeno y gases sin mantener un observador.

12. **Notificación de incidentes:** no comunicar a su supervisor inmediato los accidentes o lesiones sin importar la magnitud y/o también las condiciones de trabajo que pongan en riesgo la vida de las personas.
13. **COVID-19:** incumplir las normas de bioseguridad en el trabajo, áreas comunes, comedor, habitación y traslado en el proyecto.

5.3. REQUISITOS DE SALUD OCUPACIONAL

El subcontratista deberá cumplir con los siguientes requerimientos:

- Dependiendo del número de trabajadores con el que cuenta el subcontratista en el proyecto debe contar con personal de salud, licenciado en enfermería o medico ocupacional, según lo establecido por la normativa COVID 19 Vigente según el MINSA.
- El personal de salud del subcontratista debe presentarse con el médico ocupacional de proyecto (OHLA) e indicar sus datos y la empresa que representa.

5.3.1. Exámenes Médicos Ocupacionales

- Los reconocimientos y/o Exámenes médicos se realizarán en clínicas Homologadas por OHLA.
- Realizar exámenes médicos de Ingreso a sus trabajadores de acuerdo con el perfil médico establecido por OHLA, para todo el personal ingresante.
- Realizar exámenes médicos de Retiro, sólo para personal que haya cumplido de tres a más meses dentro del proyecto.
- Realizar exámenes médicos periódicos, sólo para personal con más de un año dentro del proyecto. El examen periódico es anual, sin embargo, el médico ocupacional de OHLA tiene la facultad de solicitar un examen específico como parte de la Vigilancia Ocupacional, pudiendo ser, por ejemplo: radiografía de tórax, audiometría, etc. dependiendo si fue incorporado según diagnóstico pre ocupacional a algún programa de Salud. Cabe indicar que durante la emergencia sanitaria los exámenes periódicos quedan suspendidos

5.3.2. Pruebas COVID-19

- Realizar una prueba de Antígenos o PCR previo al examen médico ocupacional al personal nuevo y al personal que regresa al proyecto desde su descanso respectivo. Dichas pruebas solo pueden ser realizadas en clínicas o laboratorios homologados.
- De acuerdo con la Ley 31246, que modifica a la ley 29783, Ley de Seguridad y Salud en el trabajo, para garantizar el derecho de los trabajadores a la seguridad

y la salud en el trabajo ante el riesgo epidemiológico y sanitario. Artículo 49: En el caso de declaración de emergencia sanitaria, el empleador ejerce la vigilancia epidemiológica e inteligencia sanitaria respecto de sus trabajadores con el objetivo de controlar la propagación de las enfermedades transmisibles, realizando las pruebas de tamizaje necesarias al personal a su cargo, las mismas que deben estar debidamente acreditadas por la Autoridad Nacional de Salud, sin que ello genere un costo o retención salarial de ningún tipo al personal a su cargo.

- El tipo de pruebas de tamizaje que se realizará a los trabajadores será una prueba de Antígenos o PCR, la frecuencia será de acuerdo al criterio de la empresa subcontratista.
- Realizar tamizajes de COVID - 19 en los siguientes casos:

  - Cuando se tenga más de 2 casos positivos comprobados por prueba COVID-19 en una misma área, estableciendo de esta forma los cercos epidemiológicos.
  - Cada 2 meses debe realizarse a todo el personal y aquellos que vengan de lugares catalogados por el estado como zona de alto riesgo o extremo riesgo (Si el personal tiene más de 7 días de haber llegado al proyecto se deberá incluir en el tamizaje).

5.3.3. Para el ingreso a Obra:

Visitas: Se refiere aquella persona que viene a realizar una actividad específica con un tiempo máximo de 03 días.

- El personal que visite el proyecto o el personal de salud debe:
- Presentar su certificado de prueba de Antígeno negativa con una antigüedad máxima de 15 días.
- Enviar una declaración jurada buena salud.
- Enviar la ficha sintomatológica COVID-19.
- Enviar el Plan de vigilancia COVID-19 y el Plan de evacuación médica.

Trabajos en Obra establecidos: Hace referencia a los subcontratistas que realicen trabajos por más de 03 días en el proyecto.

- El personal de salud del subcontratista debe:
- Enviar el Legajo del examen médico ocupacional de todos los colaboradores que estén como APTO (Solo para personal con primer ingreso al proyecto).

- Presentar prueba COVID-19 negativa de acuerdo a lo establecido en Ítem 2.3.2.
- Enviar Ficha sintomatológica.
- Enviar el Plan de vigilancia COVID-19, Plan Anual de Salud Ocupacional, Plan de evacuación médica, Programa de Vigilancia Salud Ocupacional.
- En todos los casos, estos documentos deberán ser remitido al médico ocupacional del proyecto en un plazo máximo de 24 horas para que autorice su ingreso al proyecto.

5.3.4. Evaluación de la exposición a los Peligros o Agentes Ocupacionales.

En cumplimiento del deber de prevención y de vigilancia en materia de seguridad y salud ocupacional OHLA, establece los siguientes estándares: Los Subcontratistas deben:

- Elaborar una Matriz de Identificación y Evaluación de Agentes Ocupacionales. Esta debe ser elaborada por procesos y por puestos de trabajo y relativa a los peligros que sean identificados en su operación como peligros físicos (ruido, vibración, radiación, etc.), peligros químicos (humos metálicos, polvos en general y polvos metálicos, gases, vapores, etc.) y peligros biológicos como (hongos, bacterias y parásitos, etc.). El Medico Ocupacional de Obrascon Huarte Lain S.A Sucursal del Perú., proporcionará un modelo del formato actualizado - Matriz de Identificación y Evaluación de Agentes Ocupacionales
- Elaborar una Matriz de Identificación y Evaluación de Factores de Riesgo Disergonómico por puestos y tareas en base a una lista de verificación a partir de la Norma Básica de Ergonomía (Resolución Ministerial No. 375-2008-TR) y utilizando los métodos de evaluación recomendados y según las características de las tareas. El Medico Ocupacional de Obrascon Huarte Lain S.A Sucursal del Perú., proporcionará un modelo del formato actualizado - Matriz de Identificación y Evaluación de Factores de Riesgo Disergonómico.
- Realizar una evaluación de Riesgos Psicosociales en cumplimiento del Artículo 56 de la Ley 29783, del Artículo 103 de su Reglamento, Decreto Supremo No. 005-2012-TR.
- Las metodologías a emplear para los monitoreos ocupacionales deberán tomar como referencia las metodologías recomendadas por el Medico Ocupacional de Obrascon Huarte Lain S.A Sucursal del Perú., considerando los siguientes puntos básicos:
- Realizarse con equipos calibrados.
- Realizarse con personal calificado.
- Seguir un método para calcular el número de muestra.
- Seguir un método para interpretar los resultados en las muestras realizadas.

- Realizarse la verificación de las calibraciones pre y post uso de equipos que lo requieran.
- Usar los Límites Máximos Permisibles LMP ó Valores Límites Permisibles VLP referidos en la norma del Decreto Supremo No. 015-2005-SA (Reglamento sobre valores límites permisibles para agentes químicos en el ambiente de Trabajo) y Resolución Ministerial No. 375-2008-TR (Norma Básica de ergonomía).
- Los LMP o VLP de la norma están establecidos para jornadas de 8hrs. En el caso de Obrascon Huarte Lain S.A Sucursal del Perú. donde las jornadas son de 12 hrs será necesario realizar un ajuste y tomar como referencia los LMP o VLP establecidos para 12hrs.
- Las matrices deben de ser presentadas al Gerente de Proyecto y/o Gerente SSOMA según corresponda y antes de iniciar el Medico Ocupacional revisará y validará el contenido de dichas matrices
- Los monitoreos ocupacionales deben de ser realizados de acuerdo al Programa anual de monitoreo de agentes ocupacionales y al Programa de evaluación de factores de riesgo disergonómico y Psicosociales presentado por el Subcontratista.
- Los programas de monitoreo son un componente clave de la Gestión en Salud Ocupacional y deberán realizarse con la debida anticipación, a fin de presentar los resultados y las evidencias de la gestión de los controles en la auditoria anual de cumplimiento de Salud Ocupacional.
- Los subcontratistas deben capacitar a los supervisores y mandos medios en riesgos higiénicos y disergonómicos.

5.4. REQUISITOS DE MEDIO AMBIENTE

El subcontratista deberá cumplir con los siguientes requerimientos:

- Presentar un Plan de Manejo Ambiental Operativo, tomando como referencia el Plan de Gestión Ambiental y procedimientos de OHLA.
- Identificar y controlar los aspectos e impactos ambientales producto de sus actividades.
- Los procedimientos operativos que se generen deberán contener los aspectos medioambientales aplicables a la actividad.
- Elaborar un programa de inspecciones y reportar su cumplimiento e indicadores de desempeño ambiental.

- Notificar de inmediato cualquier incidente ambiental y ser responsable de su tratamiento y cierre.
- Deberá mantener orden y limpieza en su área de trabajo.
- Gestionar los materiales peligrosos a través de un inventario y prácticas establecidas para su compra, almacenamiento y uso.
- El manejo de materiales peligrosos deberá cumplir con lo establecido en el procedimiento, incluyendo un inventario actualizado.
- Desarrollar e implementar programas de capacitación permanentes, orientados principalmente a elevar los índices de medio ambiente.
- El subcontratista será responsable de la recolección, clasificación, transporte y disposición final de los residuos peligrosos y no peligrosos generados en sus áreas de trabajo, los contenedores serán suministrados por el subcontratista, teniendo como referencia el procedimiento del Proyecto.
- El transporte externo y la disposición final de los residuos se realizará en lugares autorizados cumpliendo con la normativa legal aplicable, será necesario evidenciar la documentación generada al respecto (autorización de funcionamiento de la EO-RS y manifiestos de residuos sólidos)
- El alcance del manejo de residuos estará definido en contrato.

En línea con los estándares ambientales de Obrascon Huarte Lain S.A Sucursal del Perú., el subcontratista deberá tener presente lo siguiente:

- Antes de iniciar sus trabajos, el subcontratista debe presentar su Plan de Manejo Ambiental Operativo (PMAO) según los formatos revisados por Obrascon Huarte Lain S.A Sucursal del Perú., que deben contener los siguientes puntos (según formatos de Obrascon Huarte Lain S.A Sucursal del Perú.):

  - Identificación del área donde desarrollarán su trabajo
  - Mapa de procesos
  - Identificación y Evaluación de sus aspectos e impactos ambientales.
  - Controles previstos para los aspectos ambientales identificados.
  - Matriz de compromisos ambientales, indicar actividad, responsable, periodo de implementación, medidas aplicables, obligaciones que pueden derivarse de las normas legales vigentes, reglamentos u otros.
  - Consideración de Ciclo de vida del producto, según lo indicado en la Norma ISO 14001:2015
  - Establecimientos de controles para sus aspectos ambientales y con mayor énfasis para sus aspectos ambientales significativos.

- Su programa de entrenamiento de acuerdo con los temas establecidos en su programa de capacitación (temas ambientales relacionados a sus actividades).

- Incluir su programa de inspecciones e indicadores de desempeño ambiental a ser cumplidos.
- El subcontratista deberá realizar la difusión de los aspectos ambientales y sus controles establecidos en el PMAO. Está difusión deberá realizarse a todo nivel. Asimismo, deberá asegurarse que el PMAO del servicio a realizar se encuentre en el lugar de la ejecución del mismo.
- Los controles ambientales a ser considerados por el subcontratista se pueden encontrar en los siguientes documentos, que constituyen estándares ambientales de Obrascon Huarte Lain S.A Sucursal del Perú.:

ESTANDARES DE MEDIO AMBIENTE PARA EL DESARRROLLO DEL PROYECTO	
CO-PE-1PE324 -MA-PS-01	Elaboración de Plan de Manejo Ambiental
CO-PE-1PE324 -MA-PS-02	Recepción, transporte y abastecimiento de combustible
CO-PE-1PE324 -MA-PS-03	Manejo de Residuos Biocontaminados
CO-PE-1PE324 -MA-PS-04	Manejo y Gestión de RRSS de Proveedores
CO-PE-1PE324 -MA-PS-05	Reporte de Indicadores de Desempeño Ambiental / Indicadores Ambientales
CO-PE-1PE324 -MA-PS-06	Manejo de Suelo Orgánico (Top soil)
CO-PE-1PE324 -MA-PS-07	Gestión ante el Hallazgo de Restos Arqueológicos
CO-PE-1PE324 -MA-PS-08	Preservación de Flora y Fauna
CO-PE-1PE324 -MA-PS-09	Controles Preventivos en Mantenimiento de Equipos
CO-PE-1PE324 -MA-PS-10	Control y Manejo de Derrames de Hidrocarburos y MatPel
CO-PE-1PE324 -MA-PS-11	Control y Manejo de material excedente y escombros
CO-PE-1PE324 -MA-PS-12	Control de la Calidad de Aire, Ruido y Agua
CO-PE-1PE324 -MA-PS-13	Forestación, Reforestación y/o Revegetación
CO-PE-1PE324 -MA-PS-14	Gestión de Cierre Ambiental

- Obrascon Huarte Lain S.A Sucursal del Perú. podrá solicitar la participación de los Sub contratistas en campañas de difusión de temas ambientales (a través de charlas de sensibilización, concursos varios, juegos lúdicos, u otras actividades) que el SSEE deberá desarrollar y reportar a la Gerencia de OHLA y SSOMA

- El subcontratista deberá implementar y cumplir las 10 Reglas Ambientales acorde a los estándares ambientales de Obrascon Huarte Lain S.A Sucursal del Perú.:

1. Cumple el programa de entrenamiento en seguridad, salud y medio ambiente
2. Obtén la aprobación de tu PMAO antes de iniciar tus labores e implementa los controles.

3. Mantén el orden y limpieza en tu área de trabajo.
4. Planifica los recursos necesarios para implementar los controles ambientales y usa adecuadamente la electricidad, el agua y el papel.
5. Reporta los incidentes ambientales de inmediato y regístralos en el PRISSOMA
6. Opera tus equipos a combustible con sistemas de contención en buen estado y con capacidad suficiente.
7. Maneja adecuadamente los productos peligrosos como indica la hoja (MSDS)
8. Implementa los controles para los aspectos ambientales de tus actividades.
9. Segrega los residuos en los tachos rotulados correspondientes.
10. Observa y reporta comportamientos que no cumplan con estas reglas.

- El Subcontratista deberá acreditar mediante informe mensual el cumplimiento de sus indicadores de desempeño ambiental al representante de Obrascon Huarte Lain S.A Sucursal del Perú. encargado de la coordinación del contrato de acuerdo con los estándares de Obrascon Huarte Lain S.A Sucursal del Perú.

6. ANEXOS

- CO-PE-1PE324-HS-PM-001-ANEXO 01 Requisitos para la verificación a subcontratista y Proveedores pre-comienzo de la ejecución de un contrato.

CO-PE-1PE324-HS-PM-001-ANEXO 01

Requisitos para la verificación a subcontratista pre-comienzo de la ejecución de un contrato.

CO-PE-1PE324-HS-PM-001-ANEXO 01 Requisitos para la verificación a subcontratistas y proveedores pre-comienzo de la ejecución de un contrato

OHLA

- El presente documento es una herramienta utilizada por el OHL para verificar que se hayan desarrollado los procesos y generado la información básica de Seguridad, Salud Ocupacional y Medio Ambiente que se requiere antes de iniciar las actividades propias de los alcances del contrato.
- La presente lista de verificación no constituye una autorización o conformidad por parte de OHL para ejecutar las tareas asociadas a los alcances del contrato es uno verificación de requisitos previos.
- Este formato demuestra que el Contratista ha acreditado ante OHL el cumplimiento de algunas obligaciones y aspectos de SSOMA; para cuyos efectos ha proporcionado la documentación y formatos correspondientes. OHL no necesariamente ha evaluado, supervisado y/o auditado el contenido de dichos documentos ni la calidad y veracidad de la información consignada en ellos. Es responsabilidad del Sub Contratista garantizar la calidad y veracidad del contenido de los documentos presentados por los representantes que suscriben dichos documentos, quienes deben asegurar la actualización de los mismos según las evaluaciones de campo o cambios que se produzcan.

Aplica a todo contrato y orden de servicio.

REQUISITOS		ENTREGABLES		VoBo (SI / NO / NA)	ARCC	OHLA	LEGISLACION ATRIBUIBLE		COMENTARIOS OHLA
							SECTORIAL (Sector Construccion)	SUPRASECTORIAL	
1	Plan de Seguridad y Salud Ocupacional	1.1	Contar con el Plan de Seguridad y Salud Ocupacional alineado a la normativa legal vigente		G1105.2 Plan de SSMA Volumen 2A	PLAN SSOMA OHLA	Artículo Nº 17,18 DS 011-2019-TR, Reglamento de seguridad sector construcción Norma Técnica G-050 seguridad durante la construcción, Numeral 9		
2	Objetivos, Metas e Indicadores	2.1	Revisar metas de IFAR, ISAR (Índices de Frecuencia y Severidad de Accidentes Registrables) y metas ambientales para el contrato. Ver metas adicionales para el cumplimiento de los programas.			PLAN SSOMA OHLA	Artículo Nº 58, Anexo 04 DS 011-2019-TR, Reglamento de seguridad sector construcción		
3	Requisitos Legales y Control de Documentos	3.1	Lista de normas legales y otros identificadas aplicables en el ámbito del contrato.		G1105 Requisitos legales Volumen 2A			Ley 29783, Ley de seguridad y salud en el trabajo. DS 005-2012-TR, Reglamento de seguridad.	
		3.2	Procedimiento de Control Documentario.					Según la RM 050-2013-TR, registros para la gestión de SST	
4	Seguros del Personal	4.1	Relacion del personal (Obreros y Empleados) DNI, puesto de trabajo y PÓLIZA DE SEGURO COMPLEMENTARIO DE TRABAJO DE RIESGO - SCTR SALUD VIGENTE					Artículo 19 Ley N° 26790, Ley de Modernización de la Seguridad Social en Salud	
		4.2	Relacion del personal (Obreros y Empleados) DNI, puesto de trabajo y PÓLIZA DE SEGURO COMPLEMENTARIO DE TRABAJO DE RIESGO - SCTR PENSIONES VIGENTE.					Artículo 19 Ley N° 26790, Ley de Modernización de la Seguridad Social en Salud	
5	Preparación para Emergencias	5.1	Plan de Emergencias para el servicio a realizar		G230.2 Prevencion de incendios G230.4 Quema en sitio	CO-PE - 1PE324 - SS - PS - 010 Extintores contra incencio CO-PE-1PE324 -MA-PS-10 Control y Manejo de Derrames de Hidrocarburos y Mat Pel	Artículo 47,48 y 49; Art. 18, numeral XIV DS 011-2019-TR, Reglamento de seguridad sector construcción y G-050, Norma técnica seguridad durante la construcción, Anexo B		
		5.2	Integrantes de las Brigadas, evaluación y entrenamiento requerido.		G230.2 Prevencion de incendios G230.4 Quema en sitio	Estandar OHLA: CO-PE-1PE324 -SS-PS-002 Brigadas de Emergencia CO-PE - 1PE324 - SS - PS - 010 Extintores contra incencio	Artículo 47,Art. 18, numeral XIV DS 011-2019-TR, Reglamento de seguridad sector construcción		
		5.3	Simulacros		G230.2 Prevencion de incendios G230.4 Quema en sitio	Estandar OHLA: CO-PE-1PE324 -SS-PS-002 Brigadas de Emergencia CO-PE - 1PE324 - SS - PS - 010 Extintores contra incencio CO-PE-1PE324-SS-PS-013 Planificación, Ejecución y Evaluación de Simulacros CO-PE-1PE324 -MA-PS-10 Control y Manejo de Derrames de Hidrocarburos y Mat Pel	Artículo 47,Art. 18, numeral XIV DS 011-2019-TR, Reglamento de seguridad sector construcción		
6	Programas de monitoreo de SSOMA	6.1	Programas generales de Inspecciones Planeadas.		G1120 Inspecciones Volumen 2A		Articulos: 6, Inc 6.6 / 18, Inc X DS 011-2019-TR, Reglamento de seguridad sector construcción		
7	Manejo Ambiental	7.1	Plan de Manejo Ambiental Operativo		G1105.2 Plan de SSMA Volumen 2A	CO-PE-1PE324 -MA-PS-01 Plan de Manejo Ambiental Operativo.		Ley 28611 "Ley General del ambiente"	
		7.2	Indicadores ambientales		G1105.2 Plan de SSMA Volumen 2A	CO-PE-1PE324 -MA-PS-05 Reporte de Indicadores de Desempeño Ambiental / Indicadores Ambientales.		Ley 28611 "Ley General del ambiente"	
		7.3	Plan de Manejo de Residuos Solidos		G215.16 Molestia G265 Limpieza de sitio G270 Materiales de desecho G275 Materiales Nocivos y peligrosos G1105.1 Normas SSMA	CO-PE-1PE324 -MA-PS-05 Manejo y Gestión de RRSS de Sub Contratistas y Proveedores CO-PE-1PE324 -MA-PS-03 Manejo de Residuos Biocontaminados CO-PE-1PE324 -MA-PS-11 Control y Manejo de material excedente y escombros	Norma Técnica G-050 seguridad durante la construcción, Numeral 16	Ley 28611 "Ley General del ambiente"	
		7.4	Procedimientos relacionados al manejo de Flora, Fauna, Top Soil		G215.15 Contaminacion, impactos ecologicos o ambientales	CO-PE-1PE324 -MA-PS-06 Manejo de Suelo Orgánico (Top soil) CO-PE-1PE324 -MA-PS-08 Preservación da Flora y Fauna		Ley 28611 "Ley General del ambiente"	
		7.5	Procedimientos relacionados a Control de la Calidad de Aire, Ruido y Agua		G215.15 Contaminacion, impactos ecologicos o ambientales G215.16 Molestias	CO-PE-1PE324 -MA-PS-12 Control de la Calidad de Aire, Ruido y Agua			
		7.6	Otros relacionados al manejo ambiental (Mantt de equipos, forestacion, reforestacion, etc)		G215.15 Contaminacion, impactos ecologicos o ambientales	CO-PE-1PE324 -MA-PS-09 Controles Preventivos en Mantenimiento de Equipos CO-PE-1PE324 -MA-PS-13 Forestación, Reforestación y/o Revegetación. CO-PE-1PE324 -MA-PS-07 Gestión ante el Hallazgo de Restos Arqueológicos. CO-PE-1PE324 -MA-PS-14 Gestión de Cierre Ambiental			
8	Gestión de Proveedores y Contratistas	8.1	Lista de Subcontratistas.				Articulo 03, Inc 3.2 DS 011-2019-TR, Reglamento de seguridad sector construcción	Articulo. 68. Ley 29783, Ley de seguridad y salud en el trabajo	
		8.2	Plan especifico SSO de cada Subcontratista de acuerdo al alcance de su trabajo.				Articulo Nº 17,18 DS 011-2019-TR, Reglamento de seguridad sector construcción	Articulo. 68. Ley 29783, Ley de seguridad y salud en el trabajo	
9	Observación Preventiva	9.1	Programa de Observación Preventiva.			Estandar de OHLA Reporte de Actos y Condiciones Inseguras (CO - PE - 1PE324 - SS - PS - 020)			
								VERSION: 01	Página 1 de 4

CO-PE-1PE324-HS-PM-001-ANEXO 01 Requisitos para la verificación a subcontratistas y proveedores pre-comienzo de la ejecución de un contrato

OHLA

REQUISITOS		ENTREGABLES		VoBo (SI / NO / NA)	ARCC	OHLA	LESGISLACION ATRIBUIBLE: SECTORIAL (Sector Construcción)	LESGISLACION ATRIBUIBLE: SUPRASECTORIAL	COMENTARIOS OHLA
10	Identificación de peligros, evaluación de riesgos y medidas de control.	10.1	Matriz de identificación de peligros, evaluación de riesgos y medidas de control (IPERC) y mapa de riesgos en base a la ley 29783, su reglamento y requisitos legales aplicables al sector construcción.			Estandar OHLA: CO-PE-1PE324 -SS-PS-034 Investigación de incidentes CO-PE-1PE324-SS-PS-025 IDENTIFICACIÓN DE PELIGROS,EVALUACIÓN DE RIESGOS Y SUS CONTROLES (IPERC) EN EL PROYECTO	Articulos: 01 Inc. g), 06 Inc. 6.7, 20 Inc.20.1 al 20.4 DS 011-2019-TR, Reglamento de seguridad sector construcción		
		10.2	Lista de tareas con Alto Riesgo (riesgos críticos) determinados como resultado del IPERC.			Estandar OHLA: CO-PE-1PE324 -SS-PS-021 Riesgo Crítico		Según la RM 050-2013-TR Formatos de cumplimiento	
		10.3	Documentar los controles para los trabajos de alto riesgo o riesgos críticos de acuerdo Norma G050 / DS 011-2019-TR (PETS, PTAR, CERTIFICACIONES, HOMOLOGACIONES, CAPACITACIONES, etc)				Articulo 18, Inc. VII DS 011-2019-TR, Reglamento de seguridad sector construcción		
			Trabajos en espacios confinados.			PET OHLA: CO-PE-1PE324-SS-PE-006 Ingreso a Espacio Confinado	Articulo 18, Inc. VII DS 011-2019-TR, Reglamento de seguridad sector construcción Norma Técnica G-050 seguridad durante la construcción, Numeral 18).		
			Trabajos en caliente.			PET OHLA: CO-PE-1PE324-SS-PE-004 Trabajos en caliente	Articulo 18, Inc. VII DS 011-2019-TR, Reglamento de seguridad sector construcción Norma Técnica G-050 seguridad durante la construcción, Numeral 24).		
			Excavaciones mayores o iguales de 1.50 metros.		G215.16 Molestia	PET OHLA: CO-PE-1PE324-SS-PE-005 Excavacion Estandar OHLA: CO-PE-1PE324 -SS-PS-018 Control de Trabajos de Excavación	Articulo 18, Inc. VII DS 011-2019-TR, Reglamento de seguridad sector construcción Norma Técnica G-050 seguridad durante la construcción, Anexo I., 23		
			Trabajos en altura			CO-PE-1PE324-SS-PE-002 Trabajo en Altura CO-PE-1PE324 -SS-PS-006 Control de Riesgo de caidas	Articulo 18, Inc. VII DS 011-2019-TR, Reglamento de seguridad sector construcción Norma Técnica G-050 seguridad durante la construcción, Numeral 20).		
			Trabajos eléctricos en alta tensión.			Estandar OHLA: CO-PE-1PE324 -SS-PS-023 Seguridad eléctrica	Articulo 18, Inc. VII DS 011-2019-TR, Reglamento de seguridad sector construcción		
			Trabajos de instalación, operación, manejo de equipos y materiales radiactivos.			Estandar OHLA: CO-PE-1PE324 -SS-PS-017 Transporte y Uso de Fuente Radiactiva Estandar OHLA: CO-PE-1PE324 -SS-PS-014 Radiacion	Articulo 18, Inc. VII DS 011-2019-TR, Reglamento de seguridad sector construcción		
			Otros trabajos valorados como de alto riesgo en los IPERC.			Estandar OHLA: CO-PE-1PE324 - SS - PS - 003 Cilindros de gases comprimidos CO-PE-1PE324 - SS - PS - 004 Manejo de explosivos CO-PE-1PE324 - SS - PS - 022 Trabajos de Perforación en Diamantina.	Articulo 18, Inc. VII, Articulo 20 DS 011-2019-TR, Reglamento de seguridad sector construcción		
		10.4	**Procedimientos Operativos Integrados** según los trabajos a realizarse **Procedimientos Escritos de Trabajo Seguro (PETS)** de las tareas con ALTO RIESGO (Riesgos críticos), según evaluacion del IPERC BASE				Articulos: 15, Inc a) / 17, Inc 17.4 / 56 DS 011-2019-TR, Reglamento de seguridad sector construcción		
11	Capacitación de Salud y Seguridad Industrial	11.1	**Inducción y orientación básica (Hombre Nuevo) no menor de ocho (04) horas.** (Incluir difusion del IPERC y Procedimientos aplicables al trabajo a realizar) Se debe adjuntar el ppt que se utiliza para brindar la inducción y Registros				Articulo 51, 52 DS 011-2019-TR, Reglamento de seguridad sector construcción		
		11.2	**Procedimiento interno para brindar la Inducción Especifica** (Indicar quién, cómo y cuándo brindará esta inducción).				Articulo 51, 52 DS 011-2019-TR, Reglamento de seguridad sector construcción		
		11.3	**Programa de Anual de Capacitación** en cumplimiento Según Ley 29783 y su Reglamento, Decreto Supremo No. 005–2012-TR				Articulo 53 DS 011-2019-TR, Reglamento de seguridad sector construcción		
		11.4	Registros de induccion a los trabajadores de la documentacion de seguridad (Planes, Procedimientos Operativos, PETS, instructivos, IPERC BASE, Formatos de seguridad a utilizar: PETAR, ATS , etc)				Articulo 51, 52 DS 011-2019-TR, Reglamento de seguridad sector construcción	Según la RM 050-2013-TR, registros para la gestión de SST	
		11.5	Registro de entrega e induccion de cartillas de recomendaciones por puesto de trabajo.					Articulos: 27, 52 Ley 29783, Ley de seguridad y salud en el trabajo	
12	Comité Paritario de Seguridad y Salud Ocupacional	12.1	Procedimiento y programa para la conformación del Comité o Sub Comité Paritario de SSO (empresa con 20 trabajadores o más).				DS 011-2019-TR, Reglamento de seguridad sector construcción. Articulo 21. G050 numeral 8).	R.M. 245-2021-TR Proc. elecciones rep. trabajadoresComiteSST	
		12.2	Designación del Supervisor de Seguridad y Salud Ocupacional (empresa con menos de 20 trabajadores).				G-050, Norma técnica seguridad durante la construcción, Numeral 6, 6.32, 6.32.2	R.M. 245-2021-TR Proc. elecciones rep. trabajadoresComiteSST	
		12.3	Programa de inspecciones del Comité o Sub Comité Paritario de SSO.				DS 011-2019-TR, Reglamento de seguridad sector construcción. Articulo 22	R.M. 245-2021-TR Proc. elecciones rep. trabajadoresComiteSST	
		12.4	Programa de Capacitación para los miembros del Comité o Sub Comite Paritario SSO.				DS 011-2019-TR, Reglamento de seguridad sector construcción. Articulo 39	R.M. 245-2021-TR Proc. elecciones rep. trabajadoresComiteSST	
		12.5	Cuaderno de Actas de SSO.				DS 011-2019-TR, Reglamento de seguridad sector construcción. Articulo 42.	R.M. 245-2021-TR Proc. elecciones rep. trabajadoresComiteSST	
		12.6	Reglamento Interno de Trabajo y Reglamento Interno de Seguridad y Salud en el Trabajo de su empresa y Registros de entrega al personal					Ley 29783, Ley de seguridad y salud en el trabajo. DS 005-2012-TR, Reglamento de seguridad.	

VERSION: 01 | Página 2 de 4

CO-PE-1PE324-HS-PM-001-ANEXO 01 Requisitos para la verificación a subcontratistas y proveedores pre-comienzo de la ejecución de un contrato

REQUISITOS			ENTREGABLES	VoBo (SI / NO / NA)	ARCC	OHLA	LEGISLACION ATRIBUIBLE		COMENTARIOS OHLA
							SECTORIAL (Sector Construccion)	SUPRASECTORIAL	
13	Staff de Salud y Seguridad Industrial	13.1	Organigrama de SST del Sub Contratista como sigue: Hasta 19 trabajadores: 01 supervisor de Seguridad y Salud Ocupacional monitoreado entre los trabajadores según Ley 29783 y cumplir con lo especificado en el Artículo 36, 41 del DS N°005-2012-TR. Si la actividad tiene un alto nivel de riesgo debe incluir un profesional especialista en Salud y Seguridad Industrial. 01 supervisor de seguridad debe tener formación Técnica en Seguridad como mínimo, con experiencia demostrada. * De 20 a 99 trabajadores: 01 jefe de SSO (03 años de experiencia) * 01 supervisor de Seguridad y Salud Ocupacional con 3 años de experiencia en la actividad a desarrollar por turno día y/o noche * De 100 a más trabajadores: 01 jefe SSO (5 años de experiencia en la actividad a desarrollar) y 01 Supervisor de Seguridad y Salud Ocupacional con 3 años de experiencia en la actividad a desarrollar por cada 50 personas por turno día y/o noche. * * Los supervisores o jefes SSO serán evaluados por el Gerente de SSOMA de OHL o a quien designe antes de su ingreso al contrato, asimismo deberán cumplir los requisitos establecidos en su perfil de puesto, según la ley 29783 y su Reglamento o Norma Legal que lo reemplace				G-050, Norma técnica seguridad durante la construcción, Numeral 6; 6.32; 6.32.1 y 6.32.2		
		13.2	Curriculum Vitae de personal.				G-050, Norma técnica seguridad durante la construcción, Numeral 6; 6.32; 6.32.1 y 6.32.2		
14	Salud Ocupacional e Higiene Industrial	14.1	**Matriz de Identificación de peligros de Higiene Ocupacional**: Para agentes físicos, químicos y biológicos.			CO-PE-1PE324-SS-PS-007 Control de Riesgos Ocupacionales	Articulo 18 Inc vi / 59,60,61,62,63 DS 011-2019-TR, Reglamento de seguridad sector construcción.	Articulo. 103 Ley 29783, Ley de seguridad y salud en el trabajo Decreto Supremo No. 015-2005-SA (Reglamento sobre valores límites permisibles para agentes químicos en el ambiente de Trabajo)	
		14.2	Programa Anual de monitoreo de agentes higiénicos en el área de trabajo (ruido, polvo, iluminación, vibración, humos metálicos u otro necesario)			CO-PE-1PE324-SS-PS-007 Control de Riesgos Ocupacionales	Articulo 18 Inc vi / 59,60,61,62,63 DS 011-2019-TR, Reglamento de seguridad sector construcción.	Articulo. 103 Ley 29783, Ley de seguridad y salud en el trabajo Decreto Supremo No. 015-2005-SA (Reglamento sobre valores límites permisibles para agentes químicos en el ambiente de Trabajo)	
		14.3	Programa Anual de evaluación de riesgo disergonómico.			CO-PE-1PE324-SS-PS-007 Control de Riesgos Ocupacionales	Articulo 18 Inc vi / 59,60,61,62,63 DS 011-2019-TR, Reglamento de seguridad sector construcción.	Articulo. 103 Ley 29783, Ley de seguridad y salud en el trabajo Resolución Ministerial No. 375-2008-TR	
		14.4	Plan y Programa de Vigilancia Médica de la salud de los trabajadores				Articulo 18 Inc vi / 59,60,61,62,63 DS 011-2019-TR, Reglamento de seguridad sector construcción.	Articulo. 103 Ley 29783, Ley de seguridad y salud en el trabajo	
		14.5	Programa de Evaluación de Riesgo Psicosocial.			CO-PE-1PE324-SS-PS-007 Control de Riesgos Ocupacionales	Articulo 18 Inc vi / 59,60,61,62,63 DS 011-2019-TR, Reglamento de seguridad sector construcción.	Articulo. 103 Ley 29783, Ley de seguridad y salud en el trabajo	
		14.6	Presentar certificados de aptitud médica (EMO) de todos los trabajadores de acuerdo con el trabajo a ejecutar, y con una vigencia no mayor a dos años hasta la finalización del trabajo para ser aprobado por el profesional médico de OHL, según protocolo de EMO OHLA			CO-PE-SYS -PD-001 Exámenes médicos Ocupacionales	Articulo 18 Inc vi / 59,60,61,62,63 DS 011-2019-TR, Reglamento de seguridad sector construcción.	Articulo. 101, 102 Ley 29783, Ley de seguridad y salud en el trabajo	
15	Materiales Peligrosos	15.1	Inventario de materiales peligrosos a emplear y hojas de seguridad (MSDS).			CO-PE-1PE324 -MA-PS-10 Control y Manejo de Derrames de Hidrocarburos y Mat Pel CO-PE-1PE324 -MA-PS-15 Manejo de sustancias químicas y otros materiales peligrosos	Articulo 52 Inc i DS 011-2019-TR, Reglamento de seguridad sector construcción.		
		15.2	Reglas o procedimiento de manejo y etiquetado.			CO-PE-1PE324 -MA-PS-10 Control y Manejo de Derrames de Hidrocarburos y Mat Pel CO-PE-1PE324 -MA-PS-15 Manejo de sustancias químicas y otros materiales peligrosos	G-050, Norma técnica seguridad durante la construcción, Numeral 13, EPI		
16	Equipos de protección personal	16.1	Cuadro de identificación de EPP (adicional al básico) según los riesgos y Puesto de Trabajo			Estandar OHLA: CO-PE-1PE324 -SS-PS-009 Equipos de protaccion personal	G-050, Norma técnica seguridad durante la construcción, Numeral 13, EPI		
		16.2	Certificación del EPP			Estandar OHLA: CO-PE-1PE324 -SS-PS-009 Equipos de protaccion personal	G-050, Norma técnica seguridad durante la construcción, Numeral 13, EPI		
17	Certificación de equipos móviles y de izaje.	17.1	Autorización para operadores y maniobristas por parte Gerencia del Proyecto			Estandar OHLA: CO-PE-1PE324 -SS-PS-024 Equipo motorizado tránsito y seguridad vial			
		17.2	Certificación para operadores de equipo auxiliar y vehículos pesados.			Estandar OHLA: CO-PE-1PE324 -SS-PS-024 Equipo motorizado tránsito y seguridad vial			
		17.3	**Lista y autorización** de manejo defensivo para conductores.			Estandar OHLA: CO-PE-1PE324 -SS-PS-024 Equipo motorizado tránsito y seguridad vial			
		17.4	Autorización Interna para operadores por parte de la Gerencia del sub contratista Así como para equipos de izaje o riggers.			Estandar OHLA: CO-PE-1PE324 -SS-PS-024 Equipo motorizado tránsito y seguridad vial			
		17.5	Documentos solicitados en Lineamientos SSOMA para VEICULOS, EQUIPOS DE LINEA AMARILLA Y GRUAS (certificación de equipos, declaración jurada, programas de mantenimiento, historial de eventos).		G215.11 Uso de Gruas Volumen 2A	Estandar OHLA: CO-PE-1PE324 -SS-PS-024 Equipo motorizado tránsito y seguridad vial			
								VERSION: 01	Página 3 de 4

CO-PE-1PE324-HS-PM-001-ANEXO 01 Requisitos para la verificación a subcontratistas y proveedores pre-comienzo de la ejecución de un contrato

OHLA

	REQUISITOS		ENTREGABLES	Visto (SI / NO / NA)	ARCC	OHLA	LESGISLACION ATRIBUIBLE SECTORIAL (Sector Construccion)	LESGISLACION ATRIBUIBLE SUPRASECTORIAL	COMENTARIOS OHLA
18	Programa Personalizado de Actividades SSOMA por la Supervisión.	18.1	Debe incluir el número de actividades mensuales que debe desarrollar toda la Supervisión de Línea del Sub Contratista. Las actividades a considerar son: Inspecciones, Revisión de ASTs, Reportes de incidentes, inspección de riesgos críticos, etc.		G1120 INSPECCIONES		Artículo 19 DS 011-2019-TR, Reglamento de seguridad sector construcción		
19	Investigación de Incidentes	19.1	Investigación de incidentes: metodología, formatos y estadísticas.		G1105.1 Normas de Salud Seguridad y Medio Ambiente Volumen 2A	CO-PE-1PE324 -SS-PS-034 Investigación de incidentes	Artículo 8, 50, 58 y Anexo 01 DS 011-2019-TR, Reglamento de seguridad sector construcción G050 numeral 10.	Según la RM 050-2013-TR Formatos de cumplimiento	
20	Acceso a servicios básicos y de emergencia en el área de trabajo.	20.1	Botiquín, equipo contra incendios, lavaojos, ducha de emergencia o necesarios para la ejecución.			CO-PE-1PE324 -SS-PS-026 Botiquines de primeros auxilios CO-PE-1PE324 -SS-PS-033 DUCHAS Y LAVAOJOS CO-PE-1PE324-SS-PS-027 TÓPICO, ESTACIONES DE EMERGENCIAY AMBULANCIA	Artículo 49 Inc. C) y Anexo 03 DS 011-2019-TR, Reglamento de seguridad sector construcción Numeral 7.12, Anexo B / Numeral 19 /Numeral 24 G-050, Norma técnica seguridad durante la construcción	
		20.2	Servicios de bienestar: Inodoros, lavatorios, duchas, urinarios, comedores, vestuarios			CO-PE-1PE324-SS-PS-028 CONCESIONARIO DE ALIMENTOS EN PROYECTO	Numeral 7.10 G-050, Norma técnica seguridad durante la construcción		
21	Entrega y recepción de áreas de trabajo.	21.1	Acta de entrega en que figure verificación de la limpieza o acondicionamiento del área, incluyendo retiro de material obsoleto o fuera de uso.				Numeral 15 y 16 G-050, Norma técnica seguridad durante la construcción		
22	Se han considerado los riesgos relacionados a fatiga y somnolencia.	22.1	Plan y programa de control de fatiga y somnolencia / Pausas Activas.			Estandar OHLA: CO-PE-1PE324 -SS-PS-005 Control de Fatiga y Somnolencia.			
23	El socio estratégico introducirá botellas de gases comprimidos y/o recipientes presurizados.	23.1	Inventario y certificaciones.			Estandar OHLA: CO-PE-1PE324 -SS-PS-003 Cilindros de gases comprimidos	Numeral 19. G-050, Norma técnica seguridad durante la construcción		
		23.2	Reglas para el uso, manejo, almacenamiento y señalización.			Estandar OHLA: CO-PE-1PE324 -SS-PS-003 Cilindros de gases comprimidos	Numeral 15 y 16. G-050, Norma técnica seguridad durante la construcción		
24	El personal del socio tiene riesgos especiales que requieren control y/o autorizaciones.	24.1	Manejo de sustancias radioactivas.		G275 Materiales Nocivos y Peligrosos	Estandar OHLA: CO - PE - 1PE324 - SS - PS - 014 Radiacion. Estandar OHLA: CO-PE-1PE324 -SS-PS-017 Transporte y Uso de Fuente Radiactiva		Ley N° 28028, Ley de Regulación del Uso de Fuentes de Radiación Ionizante	
		24.2	Manejo de desechos biológicos.			CO-PE-1PE324-MA-PS-03 Manejo de Residuos Biocontaminados	Numeral 16. G-050, Norma técnica seguridad durante la construcción		
		24.3	Equipos de protección o trabajo que requieran certificaciones particulares (ejemplo: Transporte, manipulacion y utilizacion de explosivos, equipos de buceo, etc).			Plan de Manejo de RRSS OHLA CO-PE-1PE324-SS-PS-004 Manejo de explosivos			
		24.4	Manejo de Combustible y productos químicos (Procedimientos específicos y controles)		G215.12 Almacenamiento de combustible y productos químicos G 215.14 Sustancias peligrosas o peligrosas G275 Materiales Nocivos y Peligrosos	CO-PE-PE324-MA-PS-015 Manejo de sustancias Químicas y otros materiales peligrosos CO-PE-1PE324 -MA-PS-02 Recepción, transporte y abastecimiento de combustible			
		24.5	Materiales que contienen ASBESTO (Indicar si se utilizaran materiales que contiene asbesto) Procedimientos para gestion segura de MCA		G215.13 Materiales que contienen asbesto G275 Materiales Nocivos y Peligrosos	CO-PE-PE324-MA-PS-015 Manejo de sustancias Químicas y otros materiales peligrosos	Norma Técnica G-050 seguridad durante la construcción, Numeral 25.3.5	DL 1278, su modificatoria y reglamento	
25	Riesgos de trabajos en sitios remotos: fuera de las áreas de tránsito u ocupación regular.	25.1	Asegurar medios de transporte , comunicación y supervisión			PLAN SSOMA OHLA PLAN DE SEGURIDAD OHLA (SECURITY)			
		25.2	Procedimiento para el control de alcohol y drogas y procedimiento de tormentas eléctricas en caso aplique.		G260.2 Drogas y Alcohol	PLAN DE SEGURIDAD OHLA (SECURITY)			
26	Riesgos de trabajos nocturnos.	26.1	Plan y programa de control de fatiga y somnolencia (Los Controles deben estar indicados en el IPERC BASE)			Estandar OHLA: CO-PE-1PE324 -SS-PS-005 Control de Fatiga y Somnolencia.			
		26.2	Nivel de iluminación en el área de trabajo.				Numeral 7.8 G-050, Norma técnica seguridad durante la construcción		
27	Gestion Prevencion del COVID 19	27.1	PLAN PARA LA VIGILANCIA, PEVENCION Y CONTROL DE LA COVID 19 EN EL TRABAJO y REGISTRO SISCOVID 19 (SEGÚN NORMATIVA VIGENTE COVID 19 MINSA)					Lineamientos para la vigilancia, prevención y control de la salud de los trabajadores con riesgo de exposición a SARS-CoV-2, Según Normativa legal vigente	
		27.2	Se incorporo dentro de los procedimientos / IPERC BASE los controles para el COVID 19 según el trabajo a realizar.					Articulos: 01 inc. g), 06 inc. 6.7, 20 Inc.20.1 al 20.4 DS 011-2019-TR, Reglamento de seguridad sector construcción	
		27.3	Registros de entrega de EPP COVID 19					Lineamientos para la vigilancia, prevención y control de la salud de los trabajadores con riesgo de exposición a SARS-CoV-2, Según Normativa legal vigente	
28	Buenas Practicas	28.1	Resumen de Buenas Prácticas del Sub Contratista a implementar en base a experiencias en otros contratos			PLAN SSOMA OHLA			

VERSION: 01 — Página 4 de 4

OBSERVACIONES:

REVISADO POR:	REVISADO POR	REVISADO POR:
Gerente de Construccion CAÑETE / HUAURA OHLA	Jefe de Seguridad CAÑETE / HUAURA OHLA	Jefe / Coordinador de Medio Ambiente OHLA
APROBADO POR:	**APROBADO POR:**	
Gerente de sitio OHLA	Gerente SSOMA OHLA	

Anexo 6: Políticas.

Política Anticorrupción del Grupo OHLA

La Política Anticorrupción del Grupo OHLA fue aprobada por el Consejo de Administración en su sesión de 21 de enero de 2015 y ha sido actualizada el 29 julio 2019.

Mensaje del Consejero Delegado

El Grupo OHLA ha construido su larga historia de éxitos sobre los valores de la ética, honradez y transparencia. Todos los que formamos parte de esta historia mantenemos una política de tolerancia cero ante cualquier forma de corrupción, pública o privada.

Somos igualmente conscientes de que nuestras relaciones comerciales y personales son el reflejo de nuestro compromiso con la integridad y profesionalidad. Es el único camino que conocemos para generar valor para nuestros grupos de interés, y por el que día a día trabajan todos nuestros empleados.

APLICACIÓN DE LA NORMATIVA ANTICORRUPCIÓN Y PROPÓSITO DE ESTA POLÍTICA

El Grupo OHLA (en lo sucesivo “Grupo OHLA” o “Grupo”) se compromete a realizar negocios con integridad. Esto significa evitar cualquier forma de corrupción y cumplir con todas las leyes y demás normativa anti-soborno y anticorrupción aplicables (de ahora en adelante las “Normativa Anticorrupción”) así como seguir las recomendaciones de los Organismos Internacionales como la OCDE y las Naciones Unidas.

El Grupo está comprometido a trabajar en todo el mundo contra la corrupción y el soborno, por lo que somos signatario del Pacto Mundial de Naciones Unidas. Este compromiso del Grupo está debidamente reflejado en nuestro Código Ético. Esta Política Anticorrupción proporciona los requisitos de cumplimiento para evitar conductas indebidas de conformidad con la Normativa Anticorrupción, ya sea esta aplicable por su alcance local o extraterritorial.

Para los efectos de esta Política, se debe asumir que esta Normativa Anticorrupción se aplica a todos los empleados y a cada tercera parte relacionada con el Grupo OHLA, sin importar en qué lugar del mundo se encuentre.

La presente Política refleja la posición del Grupo de tolerancia cero respecto de cualquier forma de corrupción. Se requiere que todo el personal del Grupo, incluidos los directores y los miembros de los consejos de administración (en lo sucesivo colectivamente denominado "Personal del Grupo" o “Personal”) cumplan plenamente con lo dispuesto en esta Política y en la Normativa Anticorrupción que resulte de aplicación. El cumplimiento de esta Política y normativa es condición indispensable para el mantenimiento de la relación laboral o de asociación con el Grupo OHLA, y no se tolerarán violaciones al respecto. Cualquier supuesto de incumplimiento será investigado y podrá derivar, en su caso, en la imposición de las medidas legales y disciplinarias pertinentes.

El incumplimiento de esta Política por parte del Personal del Grupo puede exponer al Grupo a un riesgo sustancial y podría poner en peligro sus operaciones y reputación. También debe ser consciente todo el Personal del Grupo de que la violación de cierta Normativa Anticorrupción puede llevar aparejada la aplicación individual de sanciones de naturaleza civil y penal, con efectos económicos negativos y posibles penas de prisión.

Esta Política tiene por objeto establecer los requisitos de cumplimiento del Grupo OHLA en la materia y proporcionar orientación al Personal del Grupo. En toda situación en la que surjan dudas, el Personal debe consultar con la Dirección de Cumplimiento del Grupo a través de los canales habilitados al efecto antes de realizar la acción que les genere las dudas.

El marco de referencia para el establecimiento, revisión y logro de los objetivos anticorrupción quedan recogidos en el Manual del Sistema Anticorrupción.

NORMAS DEL GRUPO OHLA CONTRA LA CORRUPCIÓN

El Grupo OHLA prohíbe terminantemente:

1. Ofrecer o aceptar sobornos a o de Funcionarios Públicos o particulares.
2. Ofrecer o aceptar pagos de facilitación para iniciar o agilizar procesos o trámites administrativos.
3. Ofrecer o aceptar obsequios y atenciones a o de Funcionarios Públicos o cualquier otro tercero que contravengan lo establecido en esta Política.
4. Realizar en nombre del Grupo contribuciones con fines políticos.
5. Obtener un trato de favor utilizando el patrocinio o la donación como medio para conseguirlo.
6. Utilizar las relaciones y contactos comerciales de la empresa en beneficio propio o de un tercero.
7. Establecer relaciones de negocio con terceras partes sin cumplir los deberes mínimos de debida diligencia en el conocimiento de terceros.

Las normas arriba indicadas se desarrollan con más detalle a continuación:

Ofrecer o aceptar sobornos a o de funcionarios públicos o particulares

OHLA no paga sobornos ni tolera el pago de los mismos. El Personal del Grupo tiene prohibido dar u ofrecer sobornos o cualquier otro tipo de remuneración o contraprestación similar, en cualquier parte del mundo, a cualquier persona o entidad pública o privada (incluido, pero no limitado a cualquier cliente o cliente potencial, Funcionario Público, partido político, candidato a un cargo político o cualquier intermediario, tales como agentes, abogados o consultores) con el fin de:

- influir ilegalmente en los actos o decisiones de esa persona o entidad;
- obtener o retener ilegalmente un negocio o una ventaja de negocio para, o dirigida hacia, el Grupo; o asegurar cualquier ventaja indebida.

Del mismo modo, OHLA no acepta ni tolera la aceptación o recepción de sobornos. Se prohíbe al Personal del Grupo aceptar o recibir sobornos o cualquier otro tipo de remuneración o contraprestación similar, en cualquier parte del mundo, de cualquier persona o entidad que pretenda, o que pueda ser percibido como un intento de:

- influir ilegalmente en los actos o decisiones de uno;
- obtener o retener ilegalmente un negocio o una ventaja de negocio; o
- asegurar cualquier ventaja indebida para la oferta relacionada con el soborno.

El Personal del Grupo tiene igualmente prohibido proporcionar o recibir regalos, comidas, actividades de entretenimiento o cualquier bien de valor procedente de cualquier persona o entidad en relación con los negocios de la empresa, a menos que se haya facilitado o recibido de acuerdo con:

- esta Política,

- el Código Ético del Grupo OHLA

A los efectos de la presente Política se entiende por "Funcionario Público" cualquier funcionario o empleado de un gobierno o de una empresa o entidad pública, cualquier funcionario o empleado de una agencia del gobierno o autoridad reguladora, cualquier candidato político o miembro de un partido político, cualquier funcionario o empleado de una organización internacional pública (por ej. Naciones Unidas, Banco Mundial), o cualquier persona que actúe oficialmente para o en nombre de cualquiera de los anteriores. Gobierno incluye a los gobiernos locales, regionales y nacionales y las ramas legislativas, judiciales, administrativas y ejecutivas. Dentro de la definición de Funcionario Público se incluye, asimismo, a los miembros de su familia hasta tercer grado de consanguinidad o relación afectiva equivalente.

Ofrecer o aceptar pagos de facilitación para iniciar o agilizar procesos o trámites administrativos

La facilitación o agilización de pagos están prohibidas por la presente Política. Los pagos de facilitación son pequeños pagos realizados a Funcionarios Públicos

La regulación aplicable en materia de facilitación de pagos no es la misma en todo el mundo. En cualquier caso y con el fin de garantizar el cumplimiento de toda la Normativa Anticorrupción aplicable, el Grupo OHLA prohíbe los pagos de facilitación por completo en todas las jurisdicciones en las que opera.

El Grupo reconoce que la solicitud de pagos de facilitación está a menudo respaldada por una forma de extorsión. El Personal del Grupo debe rechazar realizar dichos pagos salvo que exista riesgo inminente para su integridad física o de su familia. En tales circunstancias el Grupo acepta que el Personal utilice su mejor criterio e informe inmediatamente a la Dirección de Cumplimiento del Grupo.

Ofrecer o aceptar obsequios y atenciones a o de Funcionarios Públicos o cualquier otro tercero que contravengan lo establecido en esta Política

El Personal de Grupo no puede ofrecer a o aceptar de terceros, regalos, invitaciones, premios, beneficios u otros incentivos que podrían afectar la imparcialidad de cualquiera de las partes, influir en una decisión de negocio o llevar a una mala ejecución del deber profesional. Del mismo modo, en ningún caso se pueden ofrecer o aceptar pagos o donaciones en efectivo ni bienes fácilmente convertibles en metálico (cheques al portador, vales regalo, etc.).

El Personal del Grupo puede ofrecer y aceptar regalos "razonables" y "proporcionales", tales como invitaciones a actos culturales o eventos deportivos. En la determinación de lo que es "razonable" y "proporcional", el Personal de Grupo debe considerar el valor del regalo o beneficio (véase más adelante), así como la frecuencia con la que se ofrece el mismo o similar regalo o beneficio. En todos los casos debe asegurarse que el regalo o beneficio:

- se está dando como expresión de buena voluntad y no a la espera de un favor de vuelta (un regalo diseñado para asegurar un favor de vuelta debe ser visto como un soborno).
- es acorde con las normas generalmente aceptadas de hospitalidad, teniendo en cuenta las normas para la industria / sector profesional en el que se ofrece.
- se está prestando de manera abierta y transparente, y es de naturaleza tal que no cause vergüenza al Grupo si se informa públicamente.
- cumple con las leyes y regulaciones locales, incluidas las normas propias del destinatario.
- cumple con los límites establecidos por el Grupo y cuenta con todas las aprobaciones necesarias. En caso de duda, el Personal del Grupo debe buscar el consejo de su superior jerárquico con rango mínimo de Director.

El Personal del Grupo no podrá ofrecer o aceptar regalos o beneficios que superen el valor de 200 euros (o equivalente) acumulados en el periodo de un año por la misma persona o entidad. Cualquier regalo o beneficio que supere dicho valor y que por razones comerciales o culturales no pueda ser rechazado deberá ser puesto a disposición de la Dirección de Recursos Humanos para su gestión.

Cualquier empleado que recibe un regalo que, conforme a lo dispuesto en la presente Política, deba ser rechazado o puesto a disposición de la Dirección de Recursos Humanos deberá rechazárselo y transmitirse el contenido de esta Política.

Los regalos promocionales u objetos de propaganda que llevan el logotipo de la empresa se pueden ofrecer y aceptar, siempre que se den o reciban de acuerdo con esta Política.

En el caso de que se trate de comidas, regirá lo establecido en la normativa interna del Grupo relativa a autorizaciones y conformidades de gastos, entregas a justificar, tarjetas de crédito, planes de austeridad o cualquier otra normativa o instrucción que las sustituyan o complementen en cualquier momento.

Realizar en nombre del grupo contribuciones con fines políticos

El Grupo OHLA sigue una política de estricta neutralidad; no realiza donaciones a ningún partido o candidato político o fundación que sirva como vehículo para contribuciones políticas que no estén permitidas fuera de lo estipulado en la presente Política, y por la legislación aplicable en los países donde opera. En todo caso, cualquier contribución de esta naturaleza deberá contar con un informe favorable previo de la asesoría jurídica del Grupo, ser contabilizado expresa y correctamente y tener las autorizaciones pertinentes.

Obtener un trato de favor utilizando el patrocinio o la donación como medio para conseguirlo.

El Grupo OHLA contribuye con el desarrollo de las comunidades en las que opera y permite donaciones razonables a organizaciones benéficas. Sin embargo, el Grupo es consciente del riesgo que supone la realización indebida de donaciones y patrocinios que pueden ser

interpretadas como mecanismos para realizar pagos o contribuciones con el objeto indebido de conseguir un trato de favor.

En este sentido, el Grupo OHLA debe asegurarse de que las donaciones a organizaciones benéficas no disfracen pagos ilegales a Funcionarios Públicos u otras personas en violación de la Normativa Anticorrupción. El Grupo también debe asegurarse de que el acto de caridad en cuestión no actúa como un conducto para financiar actividades ilegales en violación de las leyes contra el blanqueo de capitales o de financiación del terrorismo. Cualquier donación o actividad de patrocinio realizada por el Grupo a favor de una organización benéfica no debe generar la más mínima duda o apariencia acerca de su idoneidad o adecuación y por supuesto no debe suponer el incumplimiento de cualquier ley o regulación aplicable. En cualquier caso, antes de que el Personal se comprometa a hacer una donación a una organización benéfica en nombre del Grupo, se debe seguir lo establecido en el Procedimiento de "Solicitud y Autorización de Actuaciones de Patrocinios, Mecenazgos y Acción Social".

Utilizar las relaciones y contactos comerciales de la empresa en beneficio propio o de un tercero

El Personal del Grupo evitará situaciones o transacciones en las que sus intereses personales puedan entrar en conflicto o pudiera considerarse que están en conflicto con los intereses del Grupo. Esto incluye: actuar utilizando cualquier información obtenida a través de su trabajo con el Grupo OHLA para beneficio personal o de un tercero; transmitir dicha información a un tercero para su propio beneficio o el del tercero; o actuar de cualquier manera que pueda ser interpretada como uso de información privilegiada.

Los conflictos de interés a evitar pueden surgir si los individuos tienen un interés personal en los negocios relacionados con el Grupo. El interés personal puede ser directo o indirecto, y se refiere no sólo a los intereses personales, sino a los de sus familiares y amigos. Ante una posibilidad de conflicto, los intereses del Grupo tendrán siempre prioridad.

El Personal del Grupo debe poner en conocimiento de su superior jerárquico con rango mínimo de Director cualquier potencial conflicto de intereses que pudiera plantearse para que éste, a su vez, lo reporte a la Dirección de Cumplimiento del Grupo.

Establecer relaciones de negocio con terceras partes sin cumplir los deberes mínimos de debida diligencia

El Grupo OHLA reconoce que hay circunstancias en las que se requiere o se considera prudente desde una perspectiva de negocio mantener relaciones con terceros. Asimismo, la Normativa Anticorrupción de aplicación no siempre distingue entre los actos realizados por el Grupo o por alguien que actúe en nombre del Grupo. Por ello, el Personal del Grupo y las empresas que lo forman pueden ser considerados responsables, de acuerdo con lo dispuesto en la referida normativa, de los pagos indebidos realizados por cualquier persona que realice un servicio en nombre del Grupo, con independencia de que el Grupo haya tenido conocimiento alguno de los pagos indebidos.

En aquellas circunstancias en las que las relaciones con terceras partes sean necesarias para el ámbito profesional, el Personal del Grupo debe elegirlos con la debida diligencia de acuerdo con la normativa establecida al respecto en relación con el conocimiento e identificación de terceros.

Todas las relaciones con terceras partes que puedan implicar contacto con Funcionarios Públicos deberán constar en un contrato escrito que incluya un lenguaje apropiado y mantenga absoluto respeto con la normativa anticorrupción de aplicación. La Dirección General de Servicios Jurídicos del Grupo prestará el asesoramiento necesario para la elaboración y revisión de los acuerdos suscritos con terceras partes. Las Direcciones Generales Operativas deberán velar por que los contratos que se firmen tengan un objeto legítimo, contraprestaciones equivalentes, una remuneración acorde a mercado y sean contabilizados correctamente.

OTROS ASPECTOS RELEVANTES

Mantenimiento de registros contables

El Personal del Grupo debe cumplir todas las normas, principios, leyes, reglamentos y prácticas aplicables del Grupo para la contabilidad y el reporte de la información financiera. En particular, el Personal del Grupo debe preparar los informes y registros requeridos de manera oportuna, completa y precisa.

Es política del Grupo el mantener registros precisos y detallados que reflejen realmente las transacciones y la disposición de bienes. Por lo tanto, el Personal del Grupo tienen prohibido realizar anotaciones falsas o engañosas en los libros y registros del Grupo por cualquier motivo. Todas las transacciones comerciales deben quedar documentadas por escrito y debidamente contabilizadas para asegurar la trazabilidad de las mismas. Además, el Grupo debe mantener un sistema de control interno sobre la información financiera.

Estructura de autoridad

La Dirección de Cumplimiento es responsable de velar por el cumplimiento de la presente Política Anticorrupción.

En este sentido, dada su función de supervisión, esta figura esta investida de autoridad e independencia e imparcialidad, lo que le permite actuar a iniciativa propia y con plena autonomía con respecto al resto de la organización, sin perjuicio de lo previsto sobre su mandato y supervisión por parte de la Comisión de Auditoría y Cumplimiento:

- **Independencia**: La independencia de la Dirección de Cumplimiento viene garantizada al tratarse de una dirección dentro de la organización que no tiene dependencia jerárquica o funcional de las áreas de negocio o áreas corporativas del Grupo, reportando directamente a la Comisión de Auditoría y Cumplimiento.

- **Autoridad:** En el ejercicio de sus funciones, la Dirección de Cumplimiento está facultada para actuar a iniciativa propia con plena autonomía, autoridad e independencia. Así mismo, tiene acceso directo a cualquier miembro del personal, así como a cualquier documento, registro, archivo, fichero o dato, que sea relevante para el desarrollo de su tarea, ostentando el director de la Dirección de Cumplimiento la categoría de Directivo.

- **Imparcialidad**: La imparcialidad de la Dirección de Cumplimiento se basa en su independencia con respecto a las actividades revisadas y en la objetividad y competencia profesional de los miembros bajo su ámbito de responsabilidad. La Dirección de Cumplimiento, así como el personal que colabore con él, deben mantener siempre una actitud independiente y objetiva ante las actividades y áreas o departamentos analizados; asimismo, deben evitar acciones y situaciones que pudieran perjudicar su integridad profesional, y que generen conflictos de interés.

Formación

La Política Anticorrupción del Grupo requiere que el Personal del Grupo realice periódicamente el curso de formación sobre la misma. La no superación del curso conllevará la necesaria repetición del mismo. El curso se puede realizar en formato e-learning u otro formato de formación alternativo, en el caso de que el empleado no disponga de los medios informáticos necesarios, y será administrado por la Dirección de Recursos Humanos. La no realización del curso en los plazos establecidos se considerará como falta grave y podrá conllevar la adopción de medidas disciplinarias y laborales de acuerdo con la legislación aplicable.

Seguimiento y control (Auditoría)

En cumplimiento de esta Política, el Grupo llevará a cabo, a través de la Dirección de Auditoría Interna, auditorías periódicas y confidenciales. Estas auditorías periódicas están diseñadas para prevenir y detectar violaciones de la Normativa Anticorrupción, de esta Política, y de otras normas y procedimientos del Grupo aplicables. Las auditorías se centrarán en los siguientes puntos:

- la comunicación y la formación del Personal del Grupo pertinente;

- el establecimiento y la aplicación de mecanismos de supervisión;

- la revisión de una muestra aleatoria de los acuerdos de negocio del Grupo;

- los procedimientos de debida diligencia realizados con carácter previo a la celebración de acuerdos con terceros; y

- los esfuerzos realizados para asegurar que todas las filiales cumplen con la Normativa Anticorrupción.

Las auditorías periódicas también deben incluir una revisión de los libros y registros que se mantienen, correspondientes a los gastos de entretenimiento, regalos y viajes por Personal en nombre del Grupo. En su caso, las auditorías periódicas deben incluir, asimismo, la revisión de los registros relativos a las prestaciones sociales, las donaciones a organizaciones benéficas, los patrocinios y las contribuciones políticas.

Asimismo, existe un compromiso de la mejora continua del Sistema Anticorrupción que queda establecido en el Manual del Sistema Anticorrupción.

Canal Ético

Es obligación de todo el Personal del Grupo reportar cualquier hecho, acto, conducta o comportamiento contrario a la presente Política.

El Canal Ético de Comunicación, está accesible vía intranet, web y correo postal, en las siguientes direcciones:

Intranet: OHLA-Link.com/Canal Ético.

www.ohla-group.com/Ética e integridad/Canal Ético

Canal Ético de Comunicación del Grupo OHLA – Dirección de Cumplimiento.

Pº de la Castellana, 259D Torre Espacio. 28046 Madrid, España

La Comisión de Auditoría y Cumplimiento del Grupo OHLA velará por que en las denuncias que se tramiten se analicen exhaustivamente los posibles incumplimientos de la presente Política, garantizando siempre la confidencialidad de las mismas, así como que no se produzcan represalias de ningún tipo contra aquéllos que las realicen y respetando, en todo caso, a las personas presuntamente implicadas en las mismas de conformidad con lo establecido en el procedimiento que regula su tramitación.

DUDAS O SUGERENCIAS SOBRE LA PRESENTE POLÍTICA

La presente Política es de obligado cumplimiento para todo el Personal del Grupo. Cualquier duda, sugerencia o recomendación al respecto deberá ser comunicada a la Dirección de Cumplimiento del Grupo.

El documento original aprobado por el Consejo de Administración de Obrascón Huarte Lain, S.A. es la versión en español. Ante cualquier controversia que pudiera aparecer entre esta traducción y la original en español, prevalecerá siempre la versión en español.

El Grupo OHLA, ratifica su compromiso con la tolerancia cero respecto de cualquier conducta irregular y que pueda ser constitutiva de delito.

Todos los empleados de OHLA, sin excepción, y los miembros de los Consejos de Administración deberán cumplir plenamente con lo dispuesto en esta Política, el Código Ético, la Política Anticorrupción y el resto de normas aplicables del Sistema de Prevención de Delitos, así como la legislación penal aplicable. El cumplimiento de la mencionada normativa es condición indispensable para el mantenimiento de la relación laboral o de asociación con el Grupo OHLA, y no se tolerarán violaciones al respecto. Cualquier supuesto de incumplimiento será investigado y podrá derivar, en su caso, en la imposición de las medidas legales y disciplinarias pertinentes.

El Grupo OHLA, en sus relaciones de negocio con otras empresas o profesionales, primará como criterio de selección el que dispongan de un Código Ético y una Política de Prevención de Delitos que recojan principios de comportamiento y de gestión similares a los del Grupo.

El Grupo OHLA analiza los delitos tipificados en el Código Penal e identifica los ámbitos en los que pueden ser cometidos, analizando su relación con las personas del Grupo, con el mercado, con la comunidad, con funcionarios públicos, así como su compromiso con la sociedad y mecenazgo.

Las pautas de conducta que se espera del personal, en el marco de estas actividades, se describen en el Código Ético sobre la base de tres principios básicos de comportamiento:

- Estricto respeto a la normativa legal vigente, y cumplimiento de la normativa interna del Grupo.
- Integridad y ética, a través del ejercicio de la actividad profesional con objetividad, profesionalidad y honestidad.
- Respeto a los Derechos Humanos y Libertades Públicas incluidos en la Declaración Universal de los Derechos Humanos de las Naciones Unidas.

La Dirección de Cumplimiento es responsable de velar por el cumplimiento de la presente Política. En este sentido, dada su función de supervisión, esta investida de autoridad, independencia e imparcialidad, lo que le permite actuar a iniciativa propia y con plena autonomía con respecto al resto de la organización, sin perjuicio de lo previsto sobre su mandato y supervisión por parte de la Comisión de Auditoría y Cumplimiento.

El Grupo OHLA se compromete a impartir formación periódica sobre la presente Política. Asimismo, se realizarán auditorías periódicas y confidenciales diseñadas para; a) prevenir y detectar violaciones del Sistema de Prevención de Delitos del Grupo, b) reducir el riesgo de comisión de conductas delictivas y otras irregularidades, c) identificar modificaciones y actualizaciones que contribuyan al desarrollo y mejora continua del Sistema de Prevención de Delitos.

Es obligación de todo el personal del Grupo reportar cualquier hecho, acto, conducta o comportamiento contrario a la presente Política, a través del Canal Ético de Comunicación, disponible en:

Intranet: OHLA-Link.com/Canal Ético.

www.ohla-group.com/Ética e integridad/Canal Ético

Canal Ético de Comunicación del Grupo OHLA – Dirección de Cumplimiento. Pº de la Castellana, 259D Torre Espacio. 28046 Madrid, España

La Comisión de Auditoría y Cumplimiento del Grupo OHLA velará porque se analicen exhaustivamente los posibles incumplimientos., garantizando siempre la confidencialidad de las denuncias tramitadas, así como que no se produzcan represalias contra aquéllos que las realicen.

Cualquier duda, sugerencia o recomendación sobre la presente Política deberá ser comunicada a la Dirección de Cumplimiento del Grupo.

El documento original aprobado por el Consejo de Administración de Obrascón Huarte Lain, S.A es la versión en español. Ante cualquier controversia que pudiera aparecer entre esta traducción y la original en español, prevalecerá siempre la versión en español.

Aprobada por el Consejo de Administración en su sesión de 13 de noviembre de 2019.

Política de Calidad, Seguridad y Salud, Energía y Medio Ambiente

OHLA es un grupo global que trata de crear valor sostenible para los clientes, los inversores y el equipo humano de la compañía a través de cada proyecto o servicio realizado por la organización a través de sus actividades principales de ingeniería y construcción, prestación de servicios y atención socio-sanitaria, desarrollo de infraestructuras y proyectos singulares de desarrollo inmobiliario.

La mejora continua de las condiciones de trabajo, la seguridad y salud de nuestros empleados, así como la calidad de nuestros trabajos, la satisfacción de nuestros clientes y el respeto y cuidado del medio ambiente son valores fundamentales de nuestra cultura empresarial.

En este marco, como prueba de los criterios de trasparencia que rigen la compañía, la presente política está disponible y se comunica a todos los empleados y partes interesadas de la compañía, permitiendo el establecimiento de objetivos de seguridad y salud, calidad y medio ambiente. Por ello asumimos los siguientes compromisos:

- **Cumplir los requisitos legales**, normativos, contractuales y otros suscritos.
- **Proporcionar soluciones a los clientes** conformes al marco contractual establecido, aportando nuestra **mejor experiencia** y así generando confianza y fidelidad.
- **Procurar condiciones de trabajo seguras y saludables,** para prevenir los daños y el deterioro de la salud física, mental y social de los trabajadores, mediante la eliminación de peligros y reducción de los riesgos existentes en todos y cada uno de los proyectos y servicios.
- Optimizar el **consumo de los recursos materiales**, energéticos e hídricos; impulsar la utilización de energías limpias y eficientes, así como de productos y servicios que contribuyan al progreso de la economía circular. Gestionar los residuos, los vertidos y las emisiones a la atmósfera; en especial, los gases de efecto invernadero, como principal origen del **Cambio Climático**. Reducir la afección a la **biodiversidad**, a los **ecosistemas** y a sus **servicios**, mediante prácticas de conservación y restauración ecológica.
- Preservar y promover la actividad socioeconómica local. Resguardar y poner en valor los intereses de las comunidades locales y sus activos histórico-artísticos y arqueológicos.
- **Funcionar de forma eficaz, eficiente y segura**, con adaptación a los cambios y **mejora continua** en el desempeño y en la gestión para el progreso del negocio.
- Desarrollar las competencias de los empleados, fomentando su implicación y compromiso.
- Facilitar la información oportuna a los **grupos de interés pertinentes**, la comunicación bidireccional y las alianzas estratégicas, y así avanzar en los compromisos compartidos.
- **Garantizar la consulta y participación de los trabajadores** conforme al marco regulatorio que sea de aplicación a cada uno de los proyectos o servicios.

Aprobada por el Comité de Dirección en su sesión de 27 de diciembre de 2018.

Política de Calidad, Seguridad y Salud, Energía y Medio Ambiente

OHLA es un grupo global que trata de crear valor sostenible para los clientes, los inversores y el equipo humano de la compañía a través de cada proyecto o servicio realizado por la organización a través de sus actividades principales de ingeniería y construcción, prestación de servicios y atención socio-sanitaria, desarrollo de infraestructuras y proyectos singulares de desarrollo inmobiliario.

La mejora continua de las condiciones de trabajo, la seguridad y salud de nuestros empleados, así como la calidad de nuestros trabajos, la satisfacción de nuestros clientes y el respeto y cuidado del medio ambiente son valores fundamentales de nuestra cultura empresarial.

En este marco, como prueba de los criterios de trasparencia que rigen la compañía, la presente política está disponible y se comunica a todos los empleados y partes interesadas de la compañía, permitiendo el establecimiento de objetivos de seguridad y salud, calidad y medio ambiente. Por ello asumimos los siguientes compromisos:

- **Cumplir los requisitos legales**, normativos, contractuales y otros suscritos.
- **Proporcionar soluciones a los clientes** conformes al marco contractual establecido, aportando nuestra **mejor experiencia** y así generando confianza y fidelidad.
- **Procurar condiciones de trabajo seguras y saludables,** para prevenir los daños y el deterioro de la salud física, mental y social de los trabajadores, mediante la eliminación de peligros y reducción de los riesgos existentes en todos y cada uno de los proyectos y servicios.
- Optimizar el **consumo de los recursos materiales**, energéticos e hídricos; impulsar la utilización de energías limpias y eficientes, así como de productos y servicios que contribuyan al progreso de la economía circular. Gestionar los residuos, los vertidos y las emisiones a la atmósfera; en especial, los gases de efecto invernadero, como principal origen del **Cambio Climático**. Reducir la afección a la **biodiversidad**, a los **ecosistemas** y a sus **servicios**, mediante prácticas de conservación y restauración ecológica.
- Preservar y promover la actividad socioeconómica local. Resguardar y poner en valor los intereses de las comunidades locales y sus activos histórico-artísticos y arqueológicos.
- **Funcionar de forma eficaz, eficiente y segura**, con adaptación a los cambios y **mejora continua** en el desempeño y en la gestión para el progreso del negocio.
- Desarrollar las competencias de los empleados, fomentando su implicación y compromiso.
- Facilitar la información oportuna a los **grupos de interés pertinentes**, la comunicación bidireccional y las alianzas estratégicas, y así avanzar en los compromisos compartidos.
- **Garantizar la consulta y participación de los trabajadores** conforme al marco regulatorio que sea de aplicación a cada uno de los proyectos o servicios.

Aprobada por el Comité de Dirección en su sesión de 27 de diciembre de 2018.

La Política de RR.HH. del Grupo OHLA se fundamenta en su capital humano que constituye el principal recurso estratégico, determinante para alcanzar unas mayores cotas de productividad, eficacia y obtención de rentabilidad.

Dichos principios son:

I. Absoluto respeto por la normativa legal vigente en todos los territorios en los que el Grupo desarrolle su actividad.

II. Contar con los mejores profesionales, fomentando entre ellos un entorno de trabajo caracterizado por el respeto, la cordialidad y la colaboración con los demás, el compromiso con el Grupo y la orientación a la excelencia.

III. Promover el desarrollo profesional sobre los principios de capacidad, competencia, movilidad, méritos y evaluación continua, e impulsada por la formación, los planes de carrera y los itinerarios de desarrollo.

IV. Establecer una política retributiva competitiva, que tenga como ejes básicos la equidad interna, el reconocimiento a la obtención de resultados y la diferenciación del talento.

V. Implementar programas y planes de formación orientados tanto al perfeccionamiento profesional como a la adaptación a los cambios tecnológicos, organizativos y de mercado.

VI. Potenciar el principio de igualdad de oportunidades como uno de los pilares de crecimiento, así como promover la no discriminación por motivos de género, raza, edad, ideología, opiniones políticas, nacionalidad, religión, orientación sexual o cualquier otra condición personal, física o social entre sus empleados.

VII. Fomentar el equilibrio entre la vida laboral y familiar como uno de los factores clave del orgullo de pertenencia entre nuestros empleados.

VIII. Aspirar a los más altos estándares de calidad en el ámbito de la seguridad, protección y salud de los trabajadores.

Los responsables de recursos humanos del Grupo OHLA promoverán la adecuada transmisión de estos valores y velarán por el cumplimiento y la adecuada aplicación de estos principios reguladores.

Aprobada por el Comité de Dirección en su sesión de 20 de febrero de 2017.

Anexo 7: Formato de presupuesto

	PROYECTO :"PAQUETE 5: SOLUCIONES INTEGRALES DE LOS RIOS HUAURA Y CAÑETE"	
	Licitación:	SERVICIO DE LIMPIEZA, DESINFECCIÓN Y MANTENIMIENTO DE OFICINAS DE OBRA - CUENCA CAÑETE
	Proveedor:	
	RUC:	
	Representante Legal:	
	Correo electrónico:	
	Celular:	
	Fecha de emisión:	
	Validez de la oferta:	

SERVICIO DE SEGURIDAD PATRIMONIAL - RÍO CAÑETE

DESCRIPCIÓN		Cantidad	Unidad de medida	Tiempo	Precio Unitario	Precio Total (S/)
1	**Profesionales**					
1.01	Operario de limpieza	4	mes	18		
1.02	Supervisor de limpieza	1	mes	18		
1.03	Personal de mantenimiento	1	mes	18		
2	**Materiales y consumibles**					
2.01	Materiales (trapeador, escoba, balde, entre otros)	1	Glb	-		
2.02	Consumibles (Lejía, detergente, jabón, papel, entre otros)	1	Glb	-		
3	**Alquileres y bienes**					
3.01	Equipos para limpieza	1	Glb	-		
4	**Transporte de personal propio**					
4.01	Alquiler de vehículo (24 horas)	1	mes	18		
5	**Alimentación y viáticos**					
5.01	Alimentación	1	mes	18		
5.02	Hospedaje	1	mes	18		
6	**Protocolos sanitarios**					
6.01	Exámenes descarte COVID-19	1	Glb	-		
6.02	Implementos de protección contra COVID-19	1	Glb	-		
7	**Otros Gastos**					
7.01	Materiales para señalética y delimitación	1	Glb	-		
7.02	Equipo de Protección y Seguridad (EPP)	1	Glb	-		
					Sub Total 1	
					Utilidad	
					Gastos Administrativos, Seguros y Polizas	
					Sub Total 2	
					TOTAL	

Anexo 8: Acta de aprobación de pago mensual.

OHL	**ACTA DE APROBACIÓN DE PAGO MENSUAL**	CO-PE-1PE324-GE-AA-001 Revisión: 00

Centro Trabajo / Obra / Proyecto:	**Defensas Ribereñas del Rio Cañete y del Rio Huaura (Paquete 5)**	**Código del Centro de Trabajo / Proyecto / Obra:**	**1PE234**

Nombre de Empresa		**Nombre Contratista**	
Código	**Cogido xxx**	**Especialidad**	**Nombre**
Valorización N		**Año y Mes**	**Nombre**

REGISTRO DE APROBACION

ITEM	AREA DE PROYECTO	ESTADO DE CUMPLIMIENTO	VALIDADO POR	FECHA
01	INGENIERIA/DISEÑO	[ ] CONFORME		/ /
02	CONSTRUCCION	[ ] CONFORME		/ /
03	SEGURIDAD YSALUD OCUPACIONAL	[ ] CONFORME		/ /
04	MEDIOAMBIENTE	[ ] CONFORME		/ /
05	CALIDAD	[ ] CONFORME		/ /
06	RELACIONES COMUNITARIAS	[ ] CONFORME		/ /
07	RRHH	[ ] CONFORME		/ /
08	PLANEAMIENTO	[ ] CONFORME		/ /
09	COSTOS	[ ] CONFORME		/ /
10	ADMINISTRACION DE CONTRATOS	[ ] CONFORME		/ /

COMENTARIOS

Revisado por:
Cargo
Firma
Fecha

Aprobado por:
Cargo
Firma
Fecha